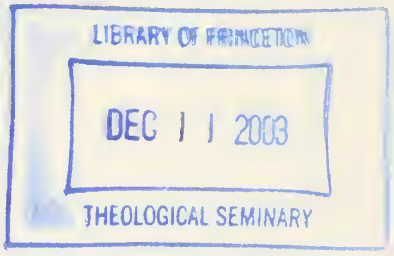

PER BX1427.A1 .C75

Cristo Rey en Mexico.

Digitized by the Internet Archive
in 2016

https://archive.org/details/cristoreyenmexic49monu

risto Rey en México

DICIEMBRE DE 1956

IV-4

SI ALIVIAN

LA GRIPE

TONIFICAN Y

REANIMAN

DE VENTA EN TODAS LAS BUENAS DROGUERIAS
Y FARMACIAS DEL PAIS.

CORTESIA DE

TENERIA MEDINA

Cerezo 162. Teléfono 32-42

LEON, GTO.

Su oficina refleja la importancia de su negocio

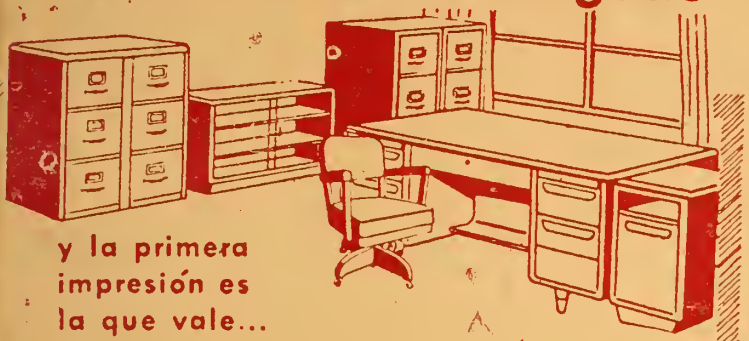

y la primera impresión es la que vale...

Su clientelo recibirá lo mejor impresión si en sus oficinas ho instalodo

Muebles de acero Steele Supremizados

Diseñados y construídos bajo la técnico más perfecto. Son modernos, funcionales y de gran duración Su excelente construcción y moderno diseño gorantizan su insuperable presentoción, porque están protegidos contra el óxido por el proceso exclusivo de "Supremización", que multiplico sus años de vida útil y práctica.

***Esperamos** su visita para mostrarle, sin ningún compromiso para Ud., nuestra linea de Muebles de Acero Steele.*

Everardo Gómez Sucra.

5 de Mayo 147

LEON, GTO.

Vista Como los

HOMBRES ELEGANTES

Visitando la Sastrería

"Ludoviri"

en Libertad 409 de León, Gto.

Sotanas para Sacerdotes

Se le Atenderá como Merece.

No envíe Valores en su Correspondencia.

Regístrelos

Correos de México.

"OLYMPIA"

Las Famosas Máquinas de Escribir y Sumar ALEMANAS que triunfan sobre cualquier comparación.

★

Distribuidor:

José Ma. Arias Aparicio

Hidalgo 207. Teléfono 33-82

León, Gto.

Estampería, Medallas de Cristo Rey, Rosarios, Manuales de Vasallos, Fotobotones, Fotografías y panorámicas del Monumento, Revista "Cristo Rey en México" encuadernada, Bio-bibliografía Eclesiástica Mexicana de Mons. Valverde, etc.

Todo en venta en el

Centro General de Propaganda

del Monumento Nacional a

CRISTO REY DE LA PAZ.

Apdo. 98.—León, Gto.

NOTA.—Los envíos se harán libres de portes y con 10% de descuento a los pedidos que vengan acompañados de su importe.

★ ★ ★ ★ ★ ★ ★ ★ ★ ★ ★ ★ ★ ★ ★ ★ ★

HAY REVISTAS QUE
SE LEEN, PERO
NO SE GUARDAN;

HAY REVISTAS QUE
SE GUARDAN, PERO...
NO SE LEEN;

"Cristo Rey en México"

SE LEE Y SE GUARDA.

ANUNCIESE EN "CRISTO REY EN MEXICO"
PORQUE EN ELLA SE ANUNCIAN SOLO CASAS
SERIAS Y DE RECONOCIDO PRESTIGIO.

CRISTO REY EN MEXICO

DOGMA — ARTE — INFORMACION.

Fundada el 11 de Abril de 1953 y autorizada como correspondencia de 2ª clase en la Administración de Correos en León, Gto., el 20 de enero de 1954.

Director: Excmo. Sr. Obispo DR. D. MANUEL MARTIN DEL CAMPO.

Administrador y Responsable: PBRO. JOSE. A. BETANCOURT.

Jefe de Redacción: JOSE DE JESUS OJEDA SANCHEZ.

Editor: CENTRO GENERAL DE PROPAGANDA:
León, Gto. México.

Hnos. Aldama Núm. 215 Teléfono 29-97 Apartado Postal Núm. 99

CENSORES:

M. I. Sr. Cango. Lic. D. Nicolás Muñoz.

y Sr. Pbro. Lic. D. Isaías González.

Suscripciones y Agentes: Srita. Ma. del Refugio González.

* * *

Las suscripciones empezarán el 11 de abril, o el mes en que se pague.

Serán efectivas si las ampara su importe.

PRECIOS DE "CRISTO REY EN MEXICO"

En la República: $15.00, doce meses.—$7.50, seis meses.

En el Extranjero: 1.50 Dls., doce meses.—0.75 Dls., 6 meses.

Número suelto en la República $1.50. Número atrasado $2.00.

Número suelto en el Extranjero 0.15 Dls. Número atrasado 0.40 Dls.

Correspondencia y envíos de dinero al Administrador:

Sr. Pbro. José A. Betancourt.
Apartado 98.
León, Gto., Méx.

Se solicita canje de otras revistas.

Impresa en los Talleres Linotipográficos "Lumen".—5 de Mayo 326. León, Gto.

"CRISTO REY EN MEXICO"

Indice:

NUESTROS PRELADOS EN LA MONTAÑA 275

EDITORIAL: Diciembre. . . 276

MARIA.—José de Jesús Ojeda Sánchez 278

SOLICITUD DE CORONACION . 280

DECRETO EPISCOPAL DE CORONACION 281

ENTREVISTA REGIA.—Fr. Roberto Ugalde, O. F. M. 282

POR EL VALLE DE ROSAS (Villancico musical) Miguel Bernal J. 296

CORAZON DE DICIEMBRE.—Pbro. José Fidel Sandoval 299

HAZ DE CORAZONES (Crónica del día de la Realeza Divina de Cristo Rey en la Montaña Santa) José de Jesús Ojeda Sánchez. 300

CANTAR NAVIDEÑO.—Pbro. Salvador Maldonado M. 305

ECOS DEL AÑO MARIANO EN LA DIOCESIS DE LEON Pbro. Olegario Mireles 307

LA MONTAÑA DE CRISTO REY.—Epoca actual. Agosto y Septiembre de 1956.—Pbro. Mónico Villegas 309

"CRISTO REY EN MEXICO". Revista mensual, Organo del Centro General de Propaganda del Monumento Votivo Nacional a Cristo Rey de la Paz. León, Gto., México. Diciembre de 1956.— Año IV. Vol.—Núm. 9

Nuestros Prelados en la Montaña

"CON INDECIBLE ALEGRIA HEMOS VISITADO POR VEZ PRIMERA LA MONTAÑA DE CRISTO REY Y SU MONUMENTAL ESTATUA Y AL MISMO TIEMPO SUPLICAMOS AL REY INMORTAL ACRECIENTE LA FE DE NUESTRO MEXICO Y AUMENTE EL AMOR DE LOS MEXICANOS A EL.

QUE REINE EN TAMAULIPAS Y BENDIGA A TODA LA DIOCESIS.

21 DE OCTUBRE DE 1956.

† ERNESTO CORRIPIO AHUMADA.
OBPO. DE TAMAULIPAS.

EDITORIAL

iciembre

Diciembre, el de las estrellas insomnes por el frío invernal, ha llegado con su cargamento de caramelos y colaciones, de heno y escarcha.

Diciembre, el mes del Alba celestial, MARIA, la misteriosa Madre sin varón.

Diciembre, sin lodos infamantes para María, la flor Inmaculada del Huerto de Nazaret.

Diciembre, el de las Apariciones en el Tepeyac, cuando los monaguillos ángeles transportaban en sus alas a la Madre de los mexicanos.

Diciembre, el del diálogo indígena coreado por jilgueri-llos, cuando se nos regaló en el nuevo Juan a la Madre de Dios.

Diciembre, el de los mesones que no albergan a Dios, a pesar de la dulzura musical de los villancicos angélicos.

Diciembre, el de los empadronamientos vanidosos y soberbios, con caravanas de camellos y forasteros sin hospedaje.

Diciembre, el de las "jornadas" del recuerdo niño con piñatas y aguinaldos, con luces de Bengala y rro-rro-rrós acariciantes del oído.

Diciembre, el de la borriquita que portaba los tesoros del cielo, pero que no cuentan en las casas de Moneda...

Diciembre, el que nos robó al Patriarca de Cristo Rey, al Precursor de su Reinado en México, Mons. Valverde y Téllez, muerto en un 26 decembrino, gélido y doloroso por los alfileres punzantes de la escarcha fúnebre, que se nos metió en el alma para siempre.

Diciembre, el contrastante y contrastado, el de los vagidos del Dios Infante y el de los coros angélicos que anuncian:

"Gloria in excelsis Deo, et in terra pax hominibus bonae voluntatis".

MARIA

Tu nombre: MARIA, fue enamoramiento de Dios, Que en su inmensidad te esperó hasta la plenitud de los tiempos.

Susurro al oído del Esposo, Que te besó para que fueras Madre.

Caricia del Hijo en tu carne virgen, para nacer su corazón.

Alba de Dios, que esperaban los capullos, los lirios y mariposas, para besarte con sus pupilas, en medio del pudor de nieblas virginales.

María: "amada de Dios", Rosal de David que engalanó el Paraíso.

Amiga de Dios, que jugaste con El en Nazaret a los milagros.

Hija de Dios, que existes antes del calendario de las alboradas y de los crepúsculos;

de los solsticios y de los plenilunios; del tiempo y de las distancias.

Virgen desde el primer amanecer de azucenas y de rosas; desde el primer azul de los cielos;

desde el primer cristal de los océanos; desde el primer giro de los céfiros enfrenados.

Virgen en la voz de los tiempos, en las visiones extáticas de los profetas.

Te esperaban los primeros instantes del mundo, las azules lejanías de los hebreos,

el primer vaivén del viento, el primer rayo de luz de los luceros.

Bendita Tú, a la hora de la creación, porque tus pupilas inspiraron a Dios el color de los universos.

Bendita Tú, entre los Querubines y Arcángeles, eternos mensajeros de las Escrituras,

que bañaron sus pupilas en tu silencio de Paloma.

Estrella matinal, amanecida en la Eternidad de Dios, como sol de Anunciación con luz de Promesas.

Estrella turística que guió al ángel mensajero, para encontrarte en tu soledad de Nazaret.

Rosa mística, abierta a todos los rumbos, para perfumar la rosa de los vientos.

Madre del Dios-Infante, barullo se nos vuelve en los labios tu nombre, cuando te llamamos: Carmen, Socorro, Luz, Consuelo, Esperanza...

Piropos, las Letanías de tus virtudes; cascada de rosas la música avemariana de nuestros rezos.

Del mar del llanto de todos los Adanes brotó el mar de tu nombre: María.

Al corazón de todos los desiertos le brotó el oásis de una lágrima,

y a los ojos de Adán, la inauguración de las lágrimas en el mundo, por las que vendría María.

De Tí aprendieron a ser fecundas las primaveras, y en tu seno virgíneo, desde tu "fiat", la humanidad se vió reflorecida con el Pan de Amores, en la Casa del Pan: Belén.

No acabamos de consolarnos, huérfanos de tu mirada, porque Asunta Tú, ignoramos tu rostro.

Sin embargo, recreamos tus oídos con el bosque paralelo de avemarías, para que te despiertes en los cielos, acunada por los ángeles.

Inmaculada, porque aún estás tocando los dedos de Dios.

Resurrecta, incorrupta, sin sepulcro de tierra, insuficiente para contener los mensajes del cielo y de Dios en tu espíritu.

Nuevos Adanes, nosotros, abrumados de desnudez y pecado, ploramos tu "compañía" de Madre, no sólo de Eva,

porque nos ronda la serpiente los pies novicios en la vida.

José de Jesús Ojeda Sánchez

(Del libro en preparación:

SALTERIO DEL PEREGRINO)

Solicitud de Coronación

EL Señor Cura y Vicario Foráneo, Presbítero don ANTONIO FUNES y el suscrito Capellán del Santuario de Guadalupe de esta ciudad, así como los Capellanes de los demás Templos y Sacerdotes adscritos a esta Parroquia de Santiago Apóstol, humildemente piden a Vuestra Excelencia Reverendísima tenga a bien decretar la Coronación de la VIRGEN SANTISIMA DE GUADALUPE que se venera en su Santuario de este lugar, ya que redundará en mayor alabanza para Dios Nuestro Señor que ha escogido a esta Parroquia para el Pedestal de su Trono Bendito. "Ad Iesum per Mariam" ha sido el camino más recto para ir a Cristo y el "Ut ad-veniat regnum Christi, ut ad-veniat regnum Mariae" es la aspiración muy justa de todo corazón cristiano; por eso, confiados en la benevolencia de Vuestra Excelencia Reverendísima, pedimos con todo el fervor de nuestros corazones y con toda la confianza de hijos fieles, se digne conceder la gracia de coronar a Nuestra Excelsa y Benditísima Madre Santa María de Guadalupe, aquí en nuestro propio solar, para que un día, por sus ruegos, merezcamos ser coronados en el Cielo.

Dios Nuestro Señor conceda la salud a Vuestra Excelencia Reverendísima, lo piden fervorosamente vuestros hijos que besan vuestro anillo pastoral.

Silao de Cristo Rey, a 7 de agosto de 1946.
XXXVIII de Vuestra Exaltación al Episcopado.

AL EXCELENTISIMO Y REVERENDISIMO SEÑOR OBISPO DIOCESANO Y ASISTENTE AL SACRO SOLIO PONTIFICIO, DR. DON EMETERIO VALVERDE Y TELLEZ.

El Párroco y Vic. For.
Pbro. Antonio Funes.

El Capellán del Templo de la Casa de Ejercicios:
Pbro. J. Jesús Quirós.

El Capellán de Religiosas:
Pbro. Lorenzo Pérez.

El Capellán del Sant. de Gpe.
Pbro. José A. Betancourt.

El Capellán del Templo del Perdón:
Pbro. Odilón Aguirre.

Vicarios de la Parroquia:

Pbro. Perfecto Vargas,
Pbro. Benito Soto,
Pbro. Maximiano Reyes,
Pbro. Jenaro Martínez,
Pbro. Pedro Gutiérrez.

DIRECTIVAS DE ASOCIACIONES PIADOSAS Y DEMAS FIELES QUE CALZAN ESTA RESPETUOSA PETICION:

B. M. de Rocha,
Ma. Jesús Mata,
Gpe. G. A. de Freyre,
Aurora V. de Rocha.

Socorro R. de Rocha,
Ma. R. de Yépez,
María Antillón,
Jesús Trejo,

Francisco Rocha
J. A. López,
E. Manrique,
C. Fuentes S

Decreto Episcopal de Coronación

NOS EL DOCTOR DON EMETERIO VALVERDE TELLEZ, POR LA GRACIA DE DIOS Y DE LA SANTA SEDE APOSTOLICA OBISPO DE LEON Y ASISTENTE AL SACRO SOLIO PONTIFICIO.

Por cuanto que el Señor Cura y Vicario Foráneo de Silao, Pbro. D. Antonio Funes, el Capellán del nuevo Santuario de Guadalupe, Pbro. Don J. Ascensión Betancourt, los Sacerdotes y Asociaciones piadosas de la mencionada Parroquia, deseando contribuir al esplendor de la celebración del Segundo Centenario del Patronato Guadalupano, nos han pedido con instancia, que les concedamos que la Imagen de Santa María de Guadalupe que se venera en su Santuario, sea coronada, por decreto diocesano, el día 10 del próximo mes de diciembre, Nos, teniendo la seguridad de que este acto de fervor guadalupano redundará en gloria de la Augusta y Beatísima Trinidad, en honra y alabanza de la Bienaventurada Virgen María, Madre de Dios, y de que fomentará en el corazón de los fieles cristianos el amor y devoción hacia la Reina de México y Soberana Emperatriz del Continente Hispano-Americano, hemos tenido a bien decretar, y por el presente decretamos, que la Imagen de la Santísima Virgen de Guadalupe, que se venera como Patrona en su Santuario de Silao, sea coronada con corona de oro y piedras preciosas el día 10 de diciembre del año en curso, y que la coronación se lleve a feliz término en la Ermita de Cristo Rey en su Santa Montaña, para cuyo acto delegamos a Nuestro Excmo. y Revmo. Señor Obispo Coadjutor, Dr. Don Manuel Martín del Campo y, en caso de que a su Excia. Revma. no le fuere posible, autorizamos al P. Capellán del Santuario para que invite a otro Excmo. Prelado. Concedemos, a la vez, cien días de indulgencia, con las condiciones de costumbre, a los fieles que asistan a la coronación, o la visiten en su Santuario al día siguiente, rezando cuatro Salves, o el día 12.

Dado en León, en nuestra residencia episcopal, sellado y refrendado por nuestro Canciller, a los doce días del mes de Noviembre del Año del Señor de mil novecientos cuarenta y seis.

† Emeterio, Obpo. de León.

Rúbrica.

Por mandato de su Excia. Revma.

Roberto Ornelas,

Canciller.

Al cumplirse el día 10 de diciembre de este año en curso el Segundo Lustro de la Coronación, con corona de oro y piedras preciosas, de la Imagen de Santa María de Guadalupe que se venera en el Santuario del mismo nombre, en Silao, Gto., a petición del Sr. Cura y Vicario Foráneo, Pbro. Antonio Funes, del Capellán de dicha iglesia, Pbro. José A. Betancourt, de los Capellanes de los demás templos y Sacerdotes adscritos a la Parroquia de Santiago Apóstol, y de las Directivas de Asociaciones piadosas y fieles en general, en ocasión del Segundo Centenario del Patronato Guadalupano, en 1946, hemos querido reproducir documentos sobre este acto religioso en que tomó parte el Excmo. y Revmo. Sr. Obispo Diocesano Dr. D. Manuel Martín del Campo y Padilla, recientemente consagrado en aquella fecha (cuarenta días antes), y este Sermón que pronunciara el R. P. Fr. Roberto Ugalde, O. F. M. en la Ermita Expiatoria de Cristo Rey en su Santa Montaña.—N. de la R.

ENTREVISTA REGIA

"Vino a donde estaba el Rey y le dijo todas las cosas que tenía en su corazón". (III Reyes, C., x, v, 2).

Excmo. y Revmo. Señor,

Muy Iltres. Sres. Capitulares,

Respetables Sres. Sacerdotes,

Amados hermanos en Ntro. Señor Jesucristo:

HAY en el Antiguo Testamento un capítulo en el cual se nos da la noticia de un acontecimiento diplomático entre dos reyes antiguos: la reina de Sabá, visitando al rey Salomón. La reina de Sabá, la reina del sur la reina morena, la reina de una de las regiones del mundo antiguo, más abundante en oro y en maderas finas, haciendo una larga peregrinación para visitar al rey más famoso de toda la antigüedad, al rey más sabio de todos los reyes de Israel.

Se nos da noticia en ese lugar de la Santa Escritura de la forma verdaderamente ostentosa con que esa reina soberana se presentó ante el Rey Salomón para tentarlo en cuanto a los pensamientos de su soberana inteligencia, en cuanto a los amores de su profundo y ardiente corazón. Fue, precisamente, en Jerusalén la entrevista; en Jerusalén la antigüa, en Jerusalén la tradicional, en Jerusalén la religiosa, en Jerusalén la simbólica, que representa al mundo futuro y al reino eterno de los cielos.

En esa ciudad, por donde iban a pasar con toda su opulencia los re-

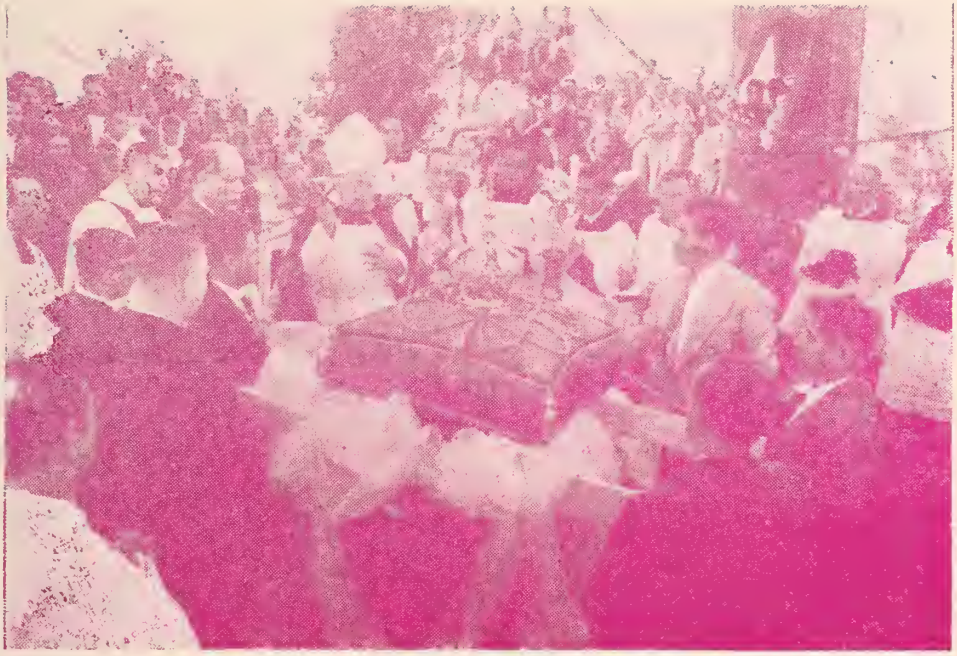

✦ **Canónigos, párrocos, sacerdotes, padrinos y fieles observan piadosamente cómo el hisopo litúrgico esparce la pedrería de sus gotas cristalinas, manejado por el Prelado Coronante, sobre la diadema que los guadalupanos silaoenses regalaron a la Reina el día del II Centenario de la extensión de su Patronato sobre México.**

yes futuros de Israel: en esa ciudad, por donde iban a pasar también en épocas, entonces futuras, los grandes e inspirados profetas del pueblo de Dios, en esa ciudad fue donde se encontraron, para escudriñar sus pensamientos, una reina bella y opulenta y un rey glorioso y sapientísimo, y vino a ella el rey, y vino para decirle todas las cosas que tenía en su corazón y para escudriñar el alma de aquel, que, como alguien ha dicho, "puso la sabiduría en Proverbios y acabó por llamar vanidad a la sabiduría", aquél que gustó el amor y sus regaladas dichas, su dulcísima embriaguez y sus sabrosos transportes y sus elocuentes delirios.

Datemos con cuánta razón la Sagrada Escritura habla en aquella página diplomática del Antiguo Testamento, en que se ve que una mujer, una reina del sur, una reina morena viene a visitar al rey Salomón en la ciudad de Jerusalén. Este hecho, narrado por la Sacra Escritura, me sirve de base, amados hermanos, para tratar, en esta mañana, de interpretar e s t e acontecimiento que estamos nosotros presenciando: la venida de

una Reina morena, de una Reina opulenta, a la casa del Rey, para decirle todas las cosas que tiene en su corazón.

De consiguiente, mi proposición que formulo de esta manera: ¿Cuál es el sentido de esta entrevista regia entre la Virgen de Guadalupe y el Rey del Cubilete? He de mostraros primero la opulencia de estos dos Reyes, y lo segundo, el sentido espiritual y el sentido histórico que entraña esta diplomática, celeste y amorosa entrevista.

Pidamos a Dios Nuestro Señor el auxilio de su gracia, por mediación de la Virgen Santísima, con el saludo del Arcángel. Ave María.

"Vino a visitar al rey y le dijo todas las cosas que tenía en su corazón" (Palabras que se leen en el lugar antes citado). Etcétera...

Para entender de manera apropiada el sentido de esto que llamo entrevista entre la Reina del Tepeyac y el Rey del Cubilete, es necesario primero tener idea de la opulencia, de la grandeza y majestad de estos dos Reyes.

✦ La Madre de los Mexicanos regresa de la Montaña como Reina Coronada y es recibida como tal por todos los silaoenses, frente a su Santuario, encabezando esta recepción magnífica: el Excmo. Sr. Martín del Campo y Padilla, el Canciller de la S. Mitra, Lic. Roberto Ornelas, el P. J. A. Betancourt y el P. Lauro López Beltrán, gran guadalupano, quien predicó al día siguiente, doce de diciembre, con la misma ocasión.

✧ El P. Capellán del Santuario de Guadalupe en Silao, R. P. José A. Betancourt, guadalupanista cien por ciento y uno de los peticionarios de la Coronación Canónica.

Y lo primero, la opulencia y grandeza de la Reina, evidentemente, antes que describir la belleza física y espiritual de la Reina, la Virgen Santísima, es una tarea, además de ardua, imposible: lo es, porque la belleza real de la Virgen Santísima, la realidad física y espiritual de Ella no están en la tierra, están en el cielo, en el misterio de su gloriosa Asunción. Una nube luminosa envolvió la hermosura de la Virgen y sobre las alas angélicas fue trasladada a las eternas moradas. No pueden, por consiguiente, nuestros ojos, estos ojos de nuestros cuerpos, posarse para escudriñar directamente la realidad física, ni puede tampoco nuestro pensamiento penetrar en el alma de la Virgen María, para ponderar su belleza real, física y espiritual.

Pero cuando nos faltan las realidades, a la vez nos basta acudir a los modelos, a los moldes en los cuales se fabricó aquella cosa, aquella belleza, que nosotros queremos conocer. Pero la belleza de la Santísima Virgen se fabricó en un molde divino. El tipo que sirvió de modelo para fabricar esa hermosura física, espiritual y sobrenatural de la Virgen Santísima, lo tiene, como un secreto en su pensamiento, la eterna, la divina Sabiduría.

De consiguiente, nosotros no podemos ponderar en forma adecuada, en forma debida, la belleza de esta celestial Señora, de esta Reina que viene de lejos, desde el empíreo, a entrevistrase con este Rey Soberano, Que aquí puso su planta y Que aquí tiene su pedestal. Lo que sabemos de Ella es lo que contiene la Sacra Escritura, lo que nos enseña la tradición. Sabemos, por estos medios, que Ella en lo físico es toda hermosa, lo mismo que en lo espiritual. La Santa Iglesia se lo canta así: "Tota pulchra es, María"! (Toda hermosa eres, ¡oh María!). Como si dijera que la hermosura la rodea, la envuelve y la penetra, como envuelve el verdor del campo las montañas en el tiempo de la primavera y como penetra el agua del mar en la entraña de la esponja.

Acerca de su belleza espiritual, sabemos que es "toda llena de gracia", porque fue éste el mensaje que un ángel trajo, a través de los espacios anchurosos de los cielos, y que había recibido de los eternos labios,

para ponerlo en los oídos virginales de la Virgen Santísima. Toda hermosa en lo material, en lo corporal y en lo humano; y toda penetrada de gracia en lo sobrenatural, nos da ya una idea de la belleza, grandeza y perfección de esta Soberana, de esta Reina que viene a entrevistarse con el Rey.

Sin embargo, Ella misma nos ha dado una idea de su belleza, de su majestad y de su gloria: tenemos de Ella un retrato pintado por Ella misma, por su corazón. Allí está la fotografía celestial y amorosa de la Virgen Santísima, de nuestra Reina Mexicana, de la Reina Morena de Sabá que sube a la montaña a saludar al Rey glorioso.

Tiene la delicadeza de la mujer; el recato de la virgen; la ternura de la madre; la majestad de la reina, y tiene la gloria de la soberana, a la que le sirven de sombra y respaldo el sol en todo su esplendor, y de alfombra, el resplandor de la luna, y de pedestal, las alas de los ángeles. ¡Hé ahí un bosquejo de la belleza y de la gloria de esta celestial Señora, de esta Reina.

✦ A los cuarenta días de consagrado Obispo para suceder al Patriarca de la Realeza de Cristo, Mons. Valverde y Téllez, el Prelado y Dr. Manuel Martín del Campo y Padilla se apresta con su corte litúrgica para asistir a la Coronación guadalupana en el antiguo "Cubilete".

Mas para tener idea un poco menos imperfecta de lo que es la Reina, es preciso conocer su reino, conocer sus dominios. Y digo que los dominios y el reino de la Virgen Santísima, de la Reina del Tepeyac, que viene al "Cubilete" en embajada diplomática y amorosa, han sido un reino próspero, que comienza como todos los reinos de la tierra, pero sin ser de esta tierra. Empieza pequeño en su valle estrecho por montañas, rompió luego la estrechez del valle y se extendió por toda la grandeza de la patria nuestra, de nuestro México, y no cabiendo después en la grandeza de esta cristiana tierra se extendió por toda la América, y aún más, en un esfuerzo de su corazón amoroso, como que quiere extenderse, como en épocas antigüas el imperio romano, por todo lo conocido de este continente nuevo.

En lo geográfico, el reino de la Virgen de Guadalupes es todo el Continente americano; es este gigante que se ha dejado caer en medio de los mares; este gigante monstruoso que atraviesa todo el universo, que toca por una parte el polo norte y por la otra, el polo sur, que abre ansioso sus brazos para tocar por un lado el mundo europeo y por el otro, el mundo asiático con sus islas, y que queda limitado en sus costas por cuatro o cinco océanos del planeta.

En lo físico, este es el reino de la Virgen Santísima de Guadalupe. Al venir Ella aquí, trae la representación no precisa ni estrechamente del valle de México, ni sólo de toda nuestra patria, ni de sólo la América Latina; sino que trae

✦ El antiguo Templo del Oratorio en Silao, Gto., estuvo sin culto durante 22 años y sin imágenes, ni algo siquiera para el culto. Su torre destruída por una centella, fué arreglada en su exterior e interior y por decreto del Excmo. y Revmo. Sr. Obispo, Dr. D. Emeterio Valverde y Téllez, a iniciativa del P. Betancourt, fue dedicado Santuario de Guadalupe el 12 de marzo de 1943.

al "Cubilete" la representación de todo el Continente Americano.

Pero, aparte de ese aspecto físico del reino de la Virgen Santísima de Guadalupe, hay otro que es preciso señalar: su aspecto etnográfico, es decir, la diversidad, la variedad, la transformación de las razas de las gentes. Y aparte de eso, el aspecto espiritual, porque antes que Ella se manifestase a los hijos de esta tierra y siendo evidentemente ya la Reina; porque Ella es constituída Reina no por el hecho de haberse manifestado al pueblo mexicano, sino por el derecho de haber recibido en su entraña al Hijo de Dios, Rey del universo.

Antes, digo, que Ella se manifestara en esa forma aparentemente visible, llena de gloria y amor en esta tierra encantadora, en que pudo contemplar esa multitud diversa de pueblos: allá el Azteca, por otra parte el Tarasco, por todas el Otomí salvaje, por allá el Maya, y más a lo lejos el Inca, mucho antes era ya Reina. Ahora en este Continente, algunas de esas familias, tribus y razas; su civilización y su cultura a la época, causan todavía asombro por lo que tienen de majestuoso, por lo que tienen de terrible; pero después de ello se presentó María en esta tierra y puso en el suelo del Continente Americano la nota de dulzura y del amor. Nuevas generaciones, nuevas razas aparecieron y con ellas, nueva y cristiana cultura.

Ya no se llama salvaje, sino indígena; pero el indígena dócil y creyente. Es el latino arrancado en forma remota a la Grecia y a la Roma y de una manera más directa, de la Península Ibérica. Es inclusive el sajón, que viene de las regiones nórdicas de Europa a implantar su cultura y su progreso en este Continente; pero a pesar de esa aparente variedad, la variedad de sangre y de razas, en lo espiritual hay una cohesión íntima, porque en la cumbre de la fe, en la montaña del cristianismo todas las razas y todas las culturas de América se unen en el corazón amoroso de la Madre Santísima de Guadalupe y bajo su manto de Reina y de Emperatriz.

Tended la vista si podéis, por todo el Continente, señalando con la mirada y con el pensamiento su límite, y entonces decid, hasta allí es donde termina el Continente y empieza el mar; hasta allí llega el reino de esta Soberana, que trae esa gloriosa representación a la montaña santa del "antiguo Cubilete". He allí a la Reina. He allí su Reino.

¿Queréis pensar en su corona? La que corresponde a la Virgen Santísima es la corona de la gracia y de la gloria; es la corona de la gracia abundante, que Dios puso en su espíritu que se desenvuelve admirablemente hasta llegar a aquella plenitud de amor.

El apóstol del amor, el apóstol San Juan, visionario de Patmos, contempló a esa Mujer con una corona de estrellas. Sí la corona de estrellas le corresponde, y la Virgen Santísima que se corona de luz no lleva las estrellas en su frente, las lleva regadas en su manto. Podréis decir, en cierto sentido, también la Virgen Santísima de Guadalupe está coronada

✦ "Ecce sacerdos magnus..." En la Pontifical, que presidió el Excmo. Sr. Martín del Campo y Padilla, teniendo como Diácono de la Misa al M. I. Sr. Canciller de la Mitra leonesa, Lic. Roberto Ornelas (d. g. m.) y al Sr. Cura de Silao, Pbro. Antonio Funes.

de estrellas, porque las lleva regadas en su manto que le cubre su santa cabeza.

Aquí se le ha fabricado una corona especial: la corona de rosas de oro. Tienen las rosas la sentencia de la vida: lo que llevan de hermosas lo tienen de punzantes. Tienen las rosas pétalos y espinas y nosotros le hemos fabricado a la Virgen Santísima de Guadalupe una corona de rosas, para que porte Ella en sus sienes lo que hay en nuestra vida de grato y perfumado y lo que hay en nuestra existencia de punzante como el alfiler de las espinas. ¡He allí la Reina! ¡He allí su Reino, He allí su corona! Es la Reina que viene de las regiones del sur, es la Reina Morena, que ha hecho su peregrinación, para venir a ver al Rey y decirle todas las cosas que trae en su corazón.

Necesitamos ahora conocer al Rey, porque la impresión de esta entrevista depende evidentemente de la trascendencia, de la gloria y de la fuerza de estos dos Soberanos que se visitan y se saludan. He aquí, comienzo también por decir, que es difícil ponderar la grandeza del Rey, porque en cuanto a su naturaleza humana tenemos grandes dificultades para describir a Nuestro Señor Jesucristo. Por cuanto a su belleza divina, tropezamos con esa imposibilidad que crea a la diferencia y distancia que pasa entre lo infinito y lo finito. No podemos, no estamos capacitados, para describir la hermosura, la grandeza íntima de Nuestro Señor Jesucristo.

El mismo apóstol San Juan, que nos hizo una descripción de la Reina, hace también, y en el propio libro del Apocalipsis, una descripción de la grandeza y de la majestad del Rey, semejante en su aspecto físico y humano al Hijo del hombre, es decir, con la verdadera y propia naturaleza humana. Tiene las señales de una majestad extrordinariamente divina; lleva la señal de la eternidad en la blancura de su cabeza y de su cabellera, semejante a la luna y semejante a la nieve que se cuaja en la al-

tura de las elevadas montañas. Lleva en su mirada el esplendor de una vista profunda y ardiente, como una llama. Son sus pies firmes y lleva en su mano siete estrellas y su voz es trueno, como la voz de muchas aguas en cascadas. Y lleva en su vestidura los títulos de su realeza, porque es el Rey de los reyes y el Señor de todos los que dominan.

Es la única descripción que tenemos en la Sacra Escritura así de conjunto y sereno de la grandeza y majestad del Rey que reina y pone su asiento y trono en la Montaña de "El Cubilete". Pero nosotros tenemos otra descripción plástica: ya se ha forjado la figura material de la estatua de Cristo Rey que se ha de contemplar y venerar en esa gloriosa montaña. Ya le conocemos su semblante sereno, su mirada apacible y llena de dulzura; ya le conocemos su expresión de amor, de Rey pastor, de Rey padre; ya su túnica llena de majestad y pureza, como la del Apocalipsis: ya conocemos sus coronas, que no lleva en su frente pura, porque no son dignas de ponerse allí, sino que las ha prestado para que jueguen con ellas los ángeles delante de su gloria; ya conocemos la figura material y plástica del Rey de esta Montaña de "El Cubilete". ¿Queréis conocer, a la manera que conocemos el reino de la Reina, la amplitud y la gloria del reino de Cristo Jesús?

Porque primero se extiende a todas las criaturas, pues no puede Cristo no tener con el Padre un dominio absoluto y soberano sobre todas las criaturas, un dominio que no le vino por aquellos conductos y títulos por donde vino a los reyes de la tierra el poder sobre sus reinos, sino como dice S. Cirilo de Alejandría: le vienen por razón de su propia esencia y de su propia naturaleza. Tiene Nuestro Señor Jesucristo un absoluto dominio sobre todas las cosas del universo. El mismo lo ha afirmado: "Se me ha dado todo poder en el cielo y en la tierra". Concluid: se le ha dado todo poder en el cielo y en la tierra; tiene, de consiguiente, un dominio absoluto sobre todas las cosas del universo y ese dominio lo tiene por razón de su propia naturaleza.

Tended ahora la mirada y el pensamiento sobre el universo, señalando límite de los poderes y de la jurisdicción del Padre celestial y a la hora que toquéis con la mano y con el pensamiento esa flor, podéis decir: hasta aquí llega el reino de Cristo pero como quiera que es un reino sin flores, debemos decir del de Cristo Nuestro Señor que abarca, como dice la Sagrada Escritura, todas las cosas.

Allí donde un insecto cruza zumbando por un rayo de sol, allí está el Reino de Cristo Nuestro Señor: Allí donde pasa circulando, como lanza en los espacios, el hondo rumor de la estrella que va por su ruta escondida, allí está el Reino de Cristo. Allí donde explende glorioso el sol; allí donde se calla la sombra que se asienta en el abismo, allí está escrito el título del poder regio de Cristo Señor Nuestro. ¿Cómo queréis en esta multitud de cosas hallar lo material y lo inmaterial?

El Reino de Cristo Nuestro Señor, que se refiere al orden de las almas, al orden de los espíritus, por cuanto a los angélicos, él manda que

sus espíritus se conviertan en ángeles y mensajeros cuando así place y cumple a su majestad soberana y por lo que a toda la humanidad, El lo ha asegurado que el día de su Exaltación había de atraer hacia su corazón, hacia su Imagen, a todas las cosas, es decir, a todos los hombres. Si no tuviéramos más que el testamento de la Sacra Escritura, sería para nosotros suficiente para concluir que el reino de Nuestro Señor Jesucristo se extiena a todas las criaturas y a toda la humanidad; pero aparte tenemos el testamento de la historia y no desenvuelvo ésto por no ser demasiado prolijo.

✦ La Guadalupana coronada visitó las Iglesias de la Parroquia de Santiago en Silao, Gto. El Templo del Perdón, a cargo del Pbro. Odilón Aguirre le ofreció una réplica inspirada y exacta del altar del Tepeyac, he aquí el recuerdo de esa fecha memorable.

En torno de la corona del Rey soberano está girando el universo entero, la tierra y la humanidad con todas sus viscisitudes. ¡He allí el Rey! ¡He allí su Reino! ¿Queréis conocer su corona? Evidentemente que la principal y más valiosa corona de Cristo Señor Nuestro, como Rey, es aquella de que habla San Pablo cuando escribía a algunos cristianos llamándolos su alegría y su corona.

Eran para San Pablo los creyentes su alegría y su corona, con cuánta mayor razón, con cuánto mayor derecho para Nuestro Señor Jesucristo somos precisamente nosotros su corona inmarcesible y su corona eterna. Por algo se le puso en la pasión una corona de espinas, porque ella estaba representando todos nuestros pecados y todas nuestras ignominias y era el principio de nuestra redención.

Antes fuimos espinas, ahora somos flores inmarcesibles, que coronamos la frente de este Rey soberano. Aquí para Cristo Rey, para el Rey de la Montaña, para el Rey de "El Cubilete", la corona son las estrellas de este anchísimo cielo, donde se agrupan en torno de El todas las noches y todos los días esplendorosos. Le forma su corona la luz de este sol bellísimo. Aquí está la corona de Cristo Rey: este ambiente fresco y ligero que trae de toda la patria las fragancias de los campos y las fragancias de los corazones. Todo viene a besar la frente gloriosa de este Rey soberano. Aquí es la armonía y el concierto del universo la que forma la corona del Soberano Rey de "El Cubilete". ¡He allí al Rey! ¡He allí su Reino!

¡Ved allí a los dos Soberanos: a la Reina Morena que viene a visitar, en visita diplomática, al Rey de "El Cubilete".

¿Queréis entender con todo ésto, ya en forma breve y ligera, el sentido de esta entrevista entre estos dos Reyes Soberanos: entre la Reina del Tepeyac y el Soberano de "El Cubilete"? ¡Ah!, lo primero es señalar el lugar en donde esta entrevista se celebra: aquí en esta Montaña. Tienen las montañas su majestad y a veces sus secretos y misterios. Su majestad les viene de su grandeza, de sus anchísimas cimas; su misterio les viene de su cumbre. Tienen las montañas su majestad y cuando a ellas se asciende, se experimenta en el espíritu y en el cuerpo la sensación de lo sublime, de lo excelso y de lo puro.

Aparte de este sentido general de gracias y de misterio que tienen todas las montañas, ha habido algunas particularmente que esconden en sus cumbres, a veces envueltas en nubes, alguna leyenda, alguna tradición, algún secreto para los pueblos semicivilizados y semisalvajes. En las cumbres donde pasa la nube, donde truena y flagela el relámpago, se esconde algún espíritu, algún dios, algún monstruo, algún diablo, y así los pueblos de cultura humilde y de cultura negativa prescindieron algunas veces de subir a las altas montañas, temerosos de encontrarse allí con algún secreto terrible o con el misterio insondable.

No sólo esos pueblos humildes, los pueblos clásicos y civilizados, los que marcaron la ruta del pensamiento a la humanidad. El pueblo griego, aquel pueblo delicado y amante de la belleza, describió que en sus montañas se escondían distintos secretos: en la del Parnaso quiso encontrar y descubrir el secreto de todas las manifestaciones de la belleza de las artes y puso en el Olimpo los secretos divinos de sus dioses. Allí entre las nubes, entre los cantos de las aves, pensó el pueblo griego que indudablemente sus dioses celebraban sus reuniones sagradas para deliberar acerca de los acontecimientos y destinos de la humanidad y que de allí bajaban secretamente al valle, para intervenir en la lucha de los héroes.

Nosotros no hemos sido menos que los pueblos incultos y pueblos clásicos; nosotros también hemos tenido nuestras montañas llenas de tradición y llenas de gloria; pero antes quisiera señalar algunas de las públicas montañas que esconden secretos, porque en el Antiguo Testamento, entre otras, se señalan como misteriosas las montañas del Sinaí y del Carmelo. La una, trono de majestad de Dios fue envuelta por nubes y azotada por relámpagos y allí puso su asiento la majestad de un legislador que daba sus mandamientos por medio del pueblo de Israel a toda criatura humana. En la del Carmelo, un profeta, en cuya mano el Señor parecía haber colocado el secreto de su justicia, contemplaba cómo aquesta se trocaba en miseriordia; en una nubecilla pequeña como la huella que deja la planta de un hombre en el desierto, venía envuelta la misericordia que se deseaba en una lluvia copiosa.

En el Nuevo Testamento son gloriosas particularmente el Tabor y

el Calvario, la montaña de la gloria y la montaña del martirio. La una en la que se manifiesta la Divinidad a través de la humanidad de Nuestro Señor Jesucristo y la otra, en la que se manifiesta la divina grandeza de su martirio. ¡Ved ahí los secretos de las montañas!

Nosotros, he anunciado, también tenemos nuestras montañas gloriosas. Fueron, en épocas pasadas, dos nuestras montañas, sus nombres son genuinos, son auténticos, son indígenas: el Popocatépetl y el Ixtlacíhuatl. Dos montañas de esta tierra con nombres mexicanos, con tradición y leyenda mexicanas. La una figura y leyenda de un rey enamorado y la otra, figura y leyenda de una reina que duerme. Leyendas en torno de ellas se formaron en las noches del fuego de su corazón: del corazón del rey salió la lava con cuyo fuego él hacía las señas del amor a la reina que dormía. La reina reflejaba los rayos de la luz de la luna en los espejos de la nieve, que cubría su cuerpo dormido o muerto. Dos reyes que se amaban; dos reyes que todas las noches se platicaban, según la leyenda, los secretos de su corazón y de su amor.

De este lado de la conquista espiritual, son también dos nuestras

✦ El Excmo. y Revmo. Sr. Obispo de Papantla, Ver., Dr. D. Luis Cabrera Cruz, por aquellas fechas Miembro ilustrísimo del V. Cabildo catedralicio leonés, asistió a Mons. Martín del Campo al trono con su Capa pluvial, como lo muestra la foto.

montañas gloriosas: el Tepeyac y la propia Montaña de "El Cubilete". La una que es el asiento y trono de una Reina; la otra, ésta es el asiento y trono del Rey glorioso; de la Reina del Tepeyac, del Rey de "El Cubilete". De la Reina que vino hoy a saludar, en esta visita de diplomático amor, al Rey que reina desde esta Montaña gloriosa. Dos montañas que tienen sus secretos y también sus misterios; porque aquélla, la del Tepeyac, tiene sus secretos. Pienso yo que por lo menos tiene estos tres secretos: el secreto de la Reina, el secreto del indio y el secreto del Frayle. De la Reina tiene las palabras, tiene la figura y el amor; del indio tiene el alma, tiene el amor y el recuerdo y del Frayle tiene el sayal y tiene el apostolado. Por eso en el altar bello de la Reina del Tepeyac no se han puesto sino tres figuras que calificamos como la figura de la Virgen; la figura del indio y la figura del Frayle.

Pero tiene también esta Montaña, de corta historia de realeza, sus secretos. Breve es su historia, pero es indicio de riqueza espiritual y de grandeza. Aquí en este propio lugar se han congregado muchedumbres de creyentes; de aquí se ha alzado con un clamor, con el clamor de muchas aguas, la voz que proclama la Realeza de Cristo Soberano, sobre todo nuestro pueblo y sobre toda nuestra tierra. Por aquí han pasado Prelados insignes, trayendo en su corazón la esperanza de levantar en esa cumbre el palacio, el trono y el pedestal del Rey de los cielos y de la tierra.

Aquí en esta altura han volado como aves terribles, como aves de apocalipsis, esos inventos del genio, para hacer con odio la destrucción en el que había fabricado la fe y el amor, el pedestal de Cristo Rey. Y aquí han cantado las aves muchas veces. Pensaron los griegos que las aves que se posaban alguna vez sobre la figura de Apolo después cantaban más hermoso porque se arreglaban la garganta para cantar trinos y conciertos. Yo pienso que las aves de nuestra tierra, que pasan por este ambiente, que se posan en esas piedras y levantan luego su vuelo, cantan más hermoso, porque ya no cantan sólo con su siringe, sino que sus cantos representan los cantos de nuestros corazones.

He aquí el lugar de la entrevista, y voy a concluir señalando nada más los dones recíprocos que se hacen estos Reyes en su entrevista; porque la Reina, a manera de la de Sabá, le trae al Rey los productos de su tierra: el oro y las maderas finas. La Virgen Santísima de Guadalupe ha presentado al Rey de "El Cubilete" los dones de la tierra: el oro y las maderas de nuestra tierra, rica tierra. ¿Sabéis cuáles son particularmente esas riquezas? Sin duda que somos nosotros mismos, somos de la Virgen, somos del reino de María, ya por el título de conquista y de evangelización y siendo de Ella, nos ha traído en su manto, para ofrecernos como riqueza y especial don al Rey de "El Cubilete". Este es el don principal de la Reina al Rey.

Pero El, a su vez, le ha dado algo y lo primero que le ha dado son los secretos de su sabiduría y de su poder. De su sabiduría, por cuanto a la manera callada, silenciosa, pero definitiva como ha establecido su reino en esta tierra, por cuanto a la oportunidad del tiempo en que ha estable-

✦ El día doce de diciembre de 1946, ante la Virgen Coronada, volvió a Pontificar Mons. Martín del Campo en el Santuario de Guadalupe en Silao, aquí le vemos momentos antes de la gran ceremonia litúrgica.

cido y manifestado su reinado, cuando crujen y caen los tronos de los reinados de la tierra. Le ha manifestado el secreto de su poder, por cuanto establece su reinado por medios extraordinarios y desconcertantes. No es por medio de la fuerza física ni de las armas, sino que es precisamente contra esa fuerza como el Rey Soberano establece su reinado en los pueblos de la tierra y de manera particular en nuestro pueblo.

Hé aquí los dones recíprocos, pero aparte de ésto, según nuestra parábola del Antiguo Testamento, el rey de Jerusalén entregó a la reina de Sabá cuanto Ella quiso y cuanto ella le pidió. ¿Sabéis lo que ha querido y lo que ha pedido la Virgen Santísima de Guadalupe a Cristo Rey? Pienso que lo expresa en los datos de sus apariciones en el Tepeyac: "Quiero ser la Madre, pero la Madre delicada, la Madre tierna y amorosa de los hijos de esta tierra y de todos los que a mí acudan". He allí el don más regalado, más especial, más amoroso del Rey a la Reina. He allí, amados hermanos, el pensamiento: una entrevista entre dos Reyes: Una Reina que viene de lejos a la Montaña a saludar al Rey Soberano de los cielos y de la tierra, una Reina gloriosa con un reinado grande, con una corona magnífica; un Rey soberano de cielos y tierra con una corona de majestad, verdaderamente divina: una entrevista en una montaña, en una montaña gloriosa, llena de recuerdos y sobre todo llena y preñada de esperanzas y recíprocos dones entre la Reina y el Rey, dones de riqueza sobre todo de amor.

Me parece que este es el sentimiento que tiene este acto; lo demás,

(Sigue en la pág. 293)

M. Bernal ∂.

Moderato.

p

dolcemente expresivo.

Por el va_lle de ro_sas De tus me_ji_llas, Co_rren dos a_rro

yi_tos De la_gri_mi_tas: Dé_ja_me, de_ja, dé_ja_me, de.

cresc.

cresc.

ja Que ellas la sed a_pa_guen Que me a_tor men_ta.

f

p

f

p

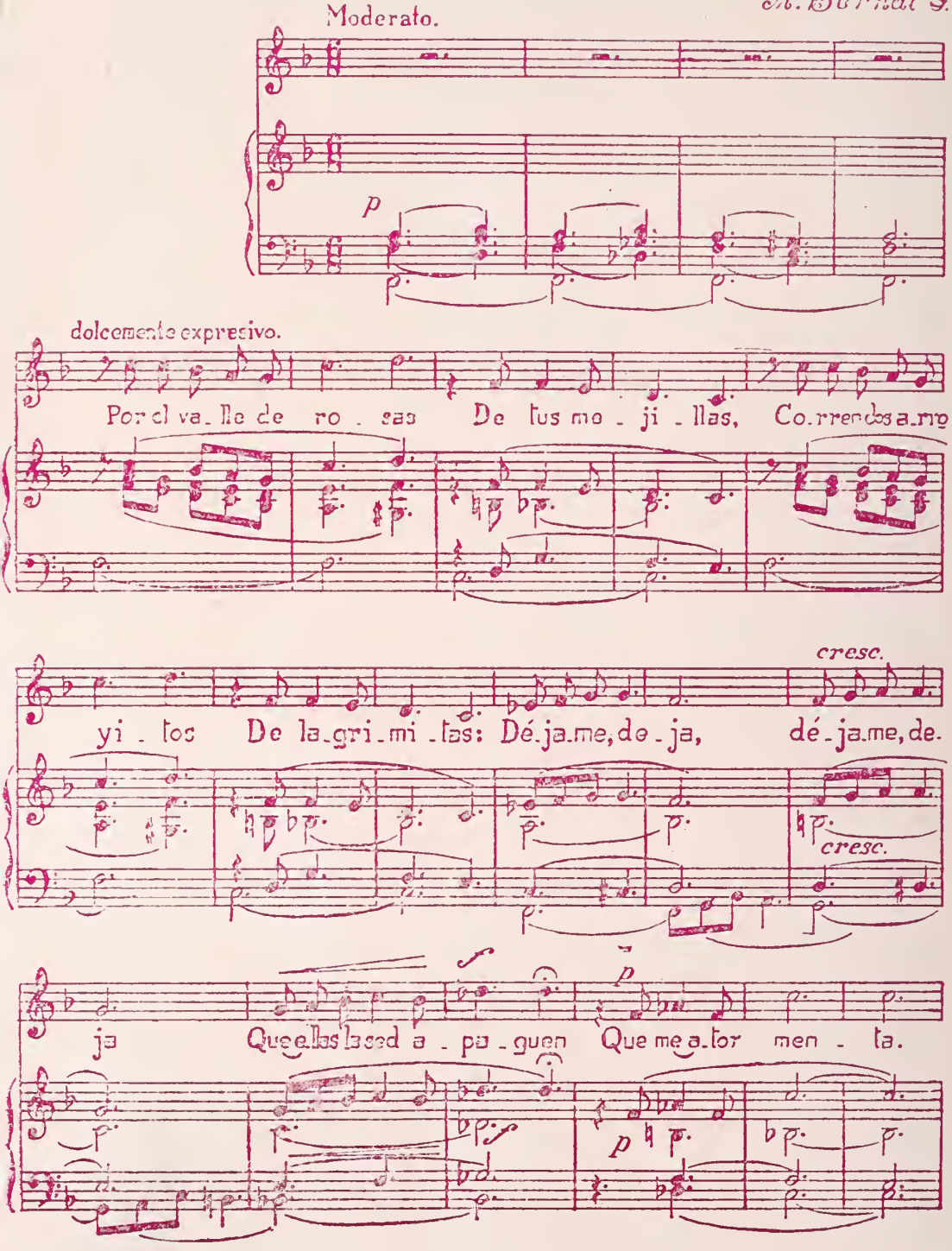

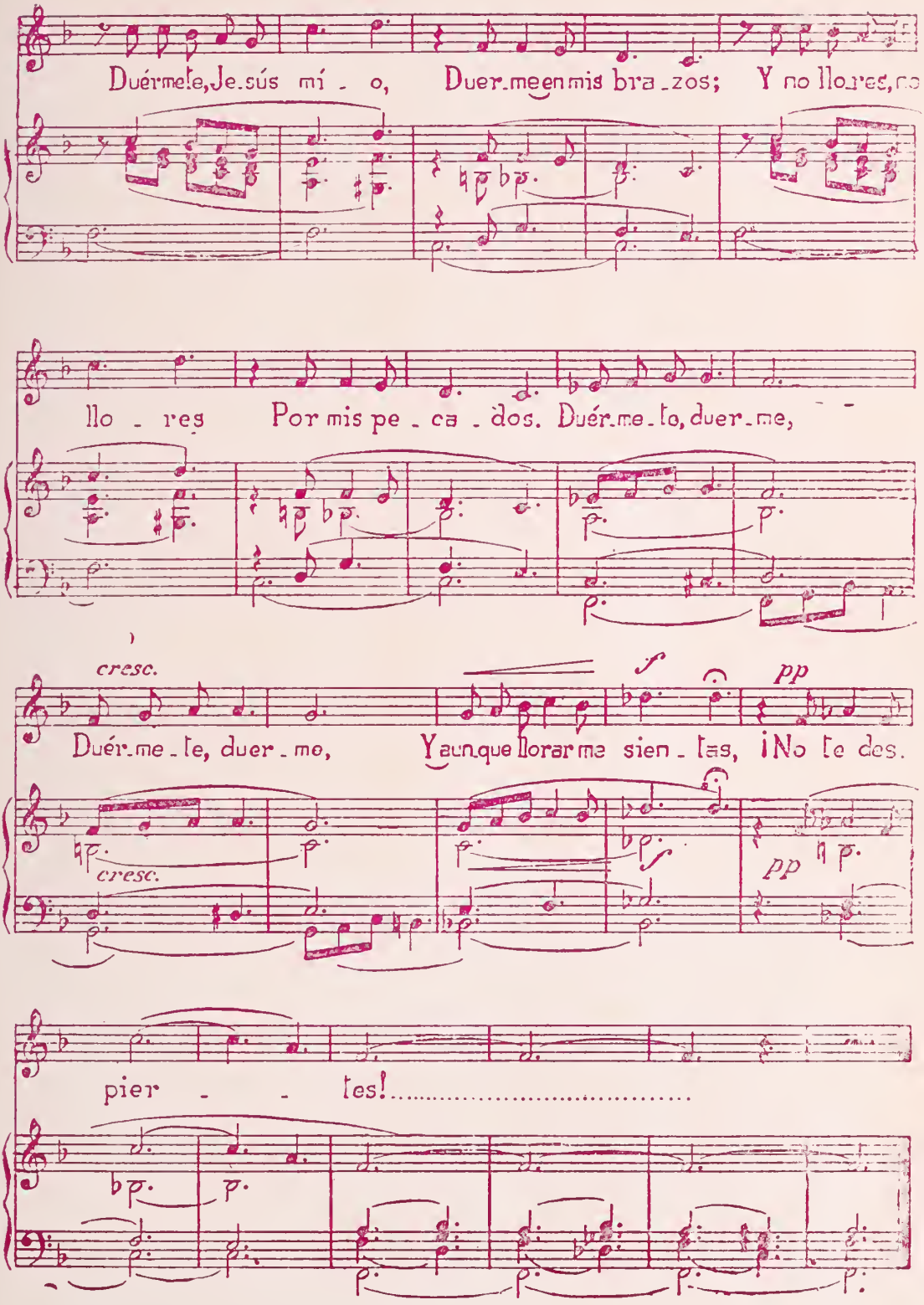
Duérmete, Je_sús mí_o, Duer_me en mis bra_zos; Y no llo_res, no
llo_res Por mis pe_ca_dos. Duér_me_te, duer_me,
cresc.
Duér_me_te, duer_me, Y aunque llorarme sien_tas, ¡No te des.
cresc.
pp
pp
pier_tes!

la colocación de una corona en las sienes de la Imagen de la Virgen Santísima de Guadalupe, en cierto sentido es una cosa accidental, que aprovechando la venida de la Reina, nosotros, amorosos hijos y vasallos de la Virgen Santísima, hemos aprovechado, repito, la oportunidad para colocar en las sienes de la Virgen el símbolo de nuestra fe, devoción y amor verdadero a la Virgen Santísima de Guadalupe.

Amados hermanos, volvamos hacia Ella nuestra mirada, nuestro pensamiento, nuestro corazón y nuestras palabras y aprovechando este acontecimiento, diremos visible, de la entrevista de Ella con el Rey, vasallos fieles hablemos a nuestros Reyes con devoción y amor.

Señora y Reina, Reina Morena, Reina peregrina, que has venido a visitar al Rey, para decirle todas las cosas que guardabas en tu corazón, nosotros somos vasallos tuyos y vasallos del Rey de "El Cubilete"; porque en esto de los reinos del espíritu no hay fronteras y en la unidad del plan divino de tu reino y su reino, se identifican su corona y tu corona; son las mismas, y unida Tú misteriosamente al Rey imperas sobre las mismas gentes, es decir sobre todo el género humano y tienes poderío sobre todo el universo.

Esta corona simbólica representa el amor y el vasallaje nuestro, representa también nuestra esperanza, una esperanza sólida y cierta en imperio permanente de tu corazón sobre este pueblo que te ama y que se rinde ante la majestad de tu gloria.

¡Señora, eres nuestra Reina, ya que somos tus vasallos, vasallos fieles que luchamos por tus intereses, por la ampliación de tu imperio y que cobijados aquí debajo de tu manto real y debajo del manto del Rey de "El Cubilete", nos encontremos también nosotros coronados de gloria en el cielo, gozando eternamente al lado de tu corazón amoroso y al lado del trono de tu glorioso Hijo, nuestro Rey.

✦ El Rosario Viviente fué escenificado también en la Montaña Santa, el día 7 de octubre, día del Rosario. Aquí vemos el cuadro plástico del "Nacimiento", representado por infantes.

Corazón de Diciembre

Diciembre, corazón niño,
lírica de puro Adviento,
pinar de sonrisas verdes,
aire, a son de romancero,
nubes que apiñan armiños
en toldo al sagrado séquito.

Tus aves se parlotean
la novedad de un portento;
los lobos bajo tu nieve
de gacelas fingen sesgos
y el arenal siente entrañas
de almendras y caramelos.

Jornadas de noches hondas
y días de luz de hielo.
A pie trotaitinerarios,
ya el Antiguo Testamento
rumbo a Belén de Judá,
donde luce el Trigo Nuevo
sobre pajas que la luna
dorará de miel de cielo.

Ya un ángel pulsa la brida
—diáfano vanguardia presto—
de la asnilla con la Virgen;
borrica blanca, por cierto,
blanca más con María Pura,
a cuyo plácido beso,
no quisiera pernoctar,
por ensoñarse, en despierto,
litera de la Litera
de Salomón; y al sendero
bailotea de zarabanda
mientras más ríspido y yermo.

Catad. La Elegida en éxtasis
con el Santo de su seno,
¡Oh, la Virgen de la O!
¡Oh sus misterios concéntricos!
Su esposo, de retaguardia,
con su báculo romero,
punteando va de oasis
los pátamos, en recuerdo.

Primicias también de un lloro
grave le congela el cierzo;
lágrimas de suyo trémulas
y más si las punza el trémolo
del agravio de la espina,
que le clava un sentimiento:

¡Oh, la cruel contradicción
de vivir de carpintero
y no pulirle una cuna,
con rubia jalea de cedro,
a su niñito legal,
de la selva sol y dueño!...

Niño Dios, flor de la Virgen
y de Jehová embeleso,
¡a renovar con tu estrella
el cómputo de los tiempos!

El rabadán que te abrace,
sobre tu cuna de heno,
sí abraza un lampo de sol
y besa el sabor del beso....
¡Jesús, María, José,
trilogía de humano cielo!
De Belén áspero y gris
nace verde el "Nacimiento".

✦

Pbro. José Fidel Sandoval.

José de Jesús Ojeda Sánchez

★

NO menos de sesenta mil católicos peregrinos, de todos los colores, de todas las culturas y de todos los climas patrios, se dieron cita el domingo 28 de Octubre en el vértice de la Santa Montaña o antiguo "Cubilete", para proclamar ante el mundo entero, en los momentos de lucha mundial por el poderío terrestre y una vez más en la historia religiosa mexicana, la Divina Realeza de Jesucristo, cuya

Haz de Corazones

Estatua Monumental parecía querer abrazar a todos los cristianos romeros y a todos los que de alguna manera celebraban la Festividad litúrgica de su Reinado celestial en todos los rincones de la patria mexicana.

Indudablemente que esta fecha fue el día más glorioso que se haya visto jamás en el Monumento Votivo Nacional, pues ni cuando la colocación de la primera piedra del primitivo Monumento en el año de 1923, ni cuando la inauguración del actual, ni en fechas como la de la Coronación Pontificia de la Bendita Imagen de Santa María de Guadalupe en esta Santa Montaña, ni en ninguna otra fecha, se habían reunido en un solo corazón, en una sola intención y en un solo himno grandioso los millares de fieles que en esta ocasión coronaron las crestas del "Cubilete"con su presencia devota y ferviente.

SOBERBIO ESPECTACULO AL AMANECER

Un espectáculo único se presentó a nuestros ojos el domingo último de octubre, mes del Rey Inmortal, cuando desde las primeras horas del alba, comenzaron a despertarse los millares de peregrinos, que habían pernoctado entre las incomodidades del escabroso y descarnado suelo de la Montaña, calentándose con luminarias y foga-

CUAL la escala de Jacob, así el Cubilete tiene gradas ascendentes, donde se adora a Cristo Rey; la Ermita Expiatoria es la penúltima grada.

tas pero que haciendo a un lado todas las inclemencias naturales, entonaban con sus gargantas, cual jilguerillos, las estrofas de las típicas "Mañanitas" al Rey de reyes, resonando el eco por todas las cañadas y despertando a los demás peregrinos que contestaban al coro grandioso.

Pero el clímax de la devoción hacia el Soberano Inmortal llegó, cuando comenzaron a distinguirse por las veredas múltiples de la Montaña los primeros peregrinos, que a pie desde Aguas Buenas y algunos otros desde Silao, es decir, desde catorce kilómetros de distancia de la cúspide, besaban con sus pupilas la inmóvil, serena y dulce Estatua Monumental, que era la meta de sus adoraciones, haciendo este recorrido en más de una hora.

Los más ejemplares de estos romeros fueron los que encabezaba el R. P. Fr. Domingo Guadalupe Díaz, Comisario Provincial de la Orden Tercera Franciscana y Visitador de la Acción Católica, quien con setecientos peregrinos: seglares, sacerdotes y religosas, las tres ramas de la Venerable Orden del Serafín de Asís, hicieron su recorrido a pie y en una fila que abarcaba casi medio kilómetro de distancia.

No faltaron los peregrinos que se descalzaron y fueron pisando la tierra bendita de la Montaña, santificada por la presencia del Rey, sin importarles la dureza del suelo y el

paso apresurado de sus acompañantes, hasta llegar a temprana hora al Santuario de la Reina, para luego pasar a los pies de Cristo Rey, en su Monumento Votivo Nacional.

No menos heroicos y fervientes fueron los integrantes de los Comités Nacionales, Diocesanos e Interparroquiales de la Acción Católica en sus Cuatro Ramas de ACJM, JCFM, UFCM y UCM, presididos por los Sres. Luis Beltrán y Mendoza, vice-Presidente de la AC, que traía la representación de Cal y Mayor, por Agustín Eugenio Alcocer, Francisco Pulido, Oscar González y González, J. Jesús Pérez, Carlos Zermeño, Rafael Ojeda S. y numerosos directivos más.

50 MIL COMULGANTES EN LA SAGRADA MESA

Materialmente las manos de los sacerdotes, en número de más de diez, se doblegaban por el cansancio causado por la distribución de Jesús Eucaristía a no menos de cincuenta mil comulgantes, que el día de la Realeza de Cristo Rey con el alma limpia se acercaron al Banquete Eucarístico, para presentar el mejor homenaje de su fe y de su vasallaje.

Las misas que se celebraron fueron incontables, dado el número de sacerdotes que estuvieron turnándose en más de cinco altares, desde las primeras horas de la mañana hasta las primeras de la tarde, hora en que terminó el afluir de peregrinos de todos los rincones del país.

UN NUEVO TEPEYAC

El Santuario de la Reina, a espaldas del Monumento Votivo Nacional, y que es como si dijéramos la antesala para llegar al Rey, se vió pletórica de fieles durante todo el día, siendo semejante este espectáculo ante la Reina solamente al que se presenta en el Tepeyac, donde se venera la Imagen original de las Apariciones, la Reina de los Mexicanos.

UN FUNDADOR DEL MONUMENTO

El momento culminante de todas las festividades habidas en este día del Reinado Universal de Cristo en la Montaña, le constituyó, en verdad de verdad, la Solemnísima Misa Pontifical, que el Excmo. y Revmo. Sr. Arzobispo de Durango, Dr. José Ma. Valencia, ofició a las diez de la mañana, pero esta vez en el Monumento Votivo Nacional, disponible al culto.

El Excmo. Sr. Valencia es juntamente con el Dr. Juan Navarrete, Obispo de Sonora, uno de los dos sobrevivientes de aquella famosa acta firmada por el Delegado Apostólico de Su Santidad, Mons. Ernesto Fillippi y los Arzobispos y Obispos que acudieron a la memorable fecha del once de enero de 1923.

Por ello esta ceremonia religiosa, la más suntuosa dentro de la Liturgia romana, tuvo la nota sobresaliente de la presencia de este Eminentísimo Prelado de Durango, quien en un acto de espontáneo desahogo exclamó delante de los periodistas: "El Cubilete es una ciudad espiritual flotante en el corazón de México. Me llena de esperanza ver cómo nuestro México católico con su sentido religioso puesto muy por encima de todos los juicios humanos, sabe buscar a Dios, don-

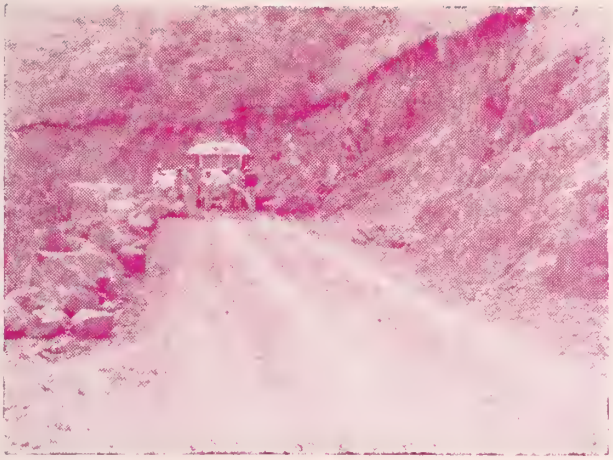

✦ **Los trabajos de ampliación y acondicionamiento de la carretera de la Montaña de Cristo Rey nunca terminan, porque siempre se está deseando asegurar un viaje cómodo y seguro para los peregrinos.**

de de verdad se le encuentra; porque yo no podría dar otro argumento más convincente a los que desmienten nuestro credo y la existencia de Dios, diciéndoles que Dios existe en la Santa Montaña, además de que está presente en todas partes".

Cantada la Hora litúrgica del Breviario, denominada Tercia y ocupando el trono episcopal de la Montaña, el Excmo, y Revmo. Sr. Valencia presidió todos los momentos del sacrificio eucarístico sublime, porque a él asistían no menos de veinte mil almas.

Le asistió al Trono con Capa pluvial el M. I. Sr. Cango. de la Catedral de Durango, Lic. Carlos Rojas y como Diáconos de Honor el M. I. Sr. Cango. Lic. Juan Navarro, de la Arquidiócesis de Morelia y el R. P. Fr. Domingo de Guadalupe Díaz, del Orden de' Hermanos Menores, y como Diáconos de la Misa: los RR. PP. Alfonso Sánchez y J. Jesús García de Cuernavaca, Mor.

El R. P. Dr. Luis G. Hernández, de la ciudad de México, ocupó en esta ocasión la cátedra del Espíritu Santo, pronunciando un sermón elocuentísimo en que expusiera claramente los ataques de los enemigos de Cristo Rey, a su Verdad, a su Poder y a su Amor. Desenmascaró a todos los enemigos del Rey, exponiendo sus tácticas y enseñando cómo combatirles.

LA MUCHEDUMBRE SE CONSAGRO A CRISTO REY

Apenas finalizada la Misa Pontifical, el R. P. D. José A. Betancourt, Capellán del Monumento Votivo Na-

cional, expuso al Divinísimo, ante Quien el Excmo. y Revmo. Prelado Diocesano, Dr. D. Manuel Martín del Campo y Padilla consagró nuevamente a toda la Patria al Soberano Inmortal de los Siglos.

Antes de ello pronunció también el Excmo. Sr. Martín del Campo y Padilla un sermón en el que expuso que "existen incontables hijos pródigos que renegando del Reinado de Cristo, pero convertidos al final vienen a reconciliarse felizmente con el Rey de reyes en esta Santa Montaña".

A continuación narró su entrevista con el Sumo Pontífice Reinante, Pío XII, quien le dijo hace seis años, en su visita Ad Limina: "Solamente en Cristo Rey se puede encontrar la paz", refiriéndose a la obra monumental que aquí se construye y que está de acuerdo con los postulados de la Iglesia, cuyo fundador es este Rey del universo.

Después millares de gargantas con los sollozos entrecortados pronunciaban la fórmula prescrita también por el Romano Pontífice para esta fecha, en que por todos los rincones del universo se recitó, pidiendo la conversión del Islamismo, de las sectas tenebrosas, de los "pérfidos judíos" y de todos los enemigos de Cristo Rey.

La Coronación de todos estos actos estuvo realzada con la Bendición Eucarística que todo el pueblo mexicano, representado en los romeros de la Montaña, recibió por sus cuatro horizontes, a los cuales se dirigió Mons. Martín del Campo y Padilla con la monumental Custodia que contenía el sacro depósito, mientras Mons. Valencia, con el incensario entre sus pontificias manos ofrecía el incienso de la adoración al Rey, postrado de rodillas, presentando un espectáculo único en su belleza litúrgica.

ORACIONES POR HUNGRIA

Se exhortó a todos los concurrentes al "Cubilete" a orar y a hacer sacrificios por Hungría, la Hungría de Esteban, donde tantas veces ha florecido la santidad, pero ahora en peligro y amenazada de muerte. "Desde este faro de valentía, desde este lugar de santidad, debemos orar por nuestros hermanos en desgracia, tal como lo pide el Romano Pontífice", declaró el Excmo. Sr. Valencia.

antar Navideño

¡Corderito, Cordero,
Yo tengo frío;
Dáme tu calorcillo porque me muero
Esta noche de flores y de rocío!

¡Ay, mi niño adorado, que en estos brazos
Como fruto del árbol te me pusiste,
No te asustes de verme todo en pedazos
El corazón de barro que tú me diste!

Perseguido de sangre voy por la vida
Sin tu cuna y tu llanto madrugadores;
Que olvidé tu caricia de agua nacida
En la más alta peña de tus amores.

¡Ay, panadero,
Panaderito,
Si no me das tus besos sé que me muero,
Pues comer panecillos yo necesito.

¿Ves? ¿Por qué entre las manos te me arrojaste
Tan chiquito y tan tierno, como el cogollo
De la mata de pelo con que pintaste
Tu cabeza de suave correr de arroyo?

Corazón apretado de mil espinas
Ya no punces la rosa puesta en el heno;
Tú no sabes de amores, de cosas finas,
Pues que llora tu niño y estás sereno.

Jilguerito, jilguero,
Tus campanitas
Me despierta al alba, que oir yo quiero
el cantar de mi niño junto a mis cuitas.

¡Ay, mi amado de leche dulce en la boca
Y que quieras mi seno para rodearte
Con un seto de fiebre que invierno evoca
Y en maderos de angustia piensa clavarte!

Díle a la niña hermosa que te ha llevado
Que no toque en las playas su navecilla;
Que el reloj de la noche aún no ha mojado
En las doce gozosas, su manecilla.

Dulcerito, dulcero,
La tu sonrisa
Como en una vitrina me hace un puchero
esta noche que el gallo llama a la misa.

Tan amarga la cuna donde pusiste
Reclinado un momento tu frente breve;
Mira que si padeces tú lo quisiste
Por andar con amores en tierra aleve.

¡Y qué amor de mi niño tan ardoroso!
Si pareces un grande puesto en pesares;
Tú no tienes perdones por bondadoso,
Peregrinito echado de nuestros lares.

¡Ay, prisionero,
Prisionerito,
Vámonos esta noche, si no me muero:
Amorosas prisiones yo te las quito.

Yo no sé por qué buscas para mostrarte
Estos pechos, que al golpe de sangre gimen,
Arrasados de un viento que viene a helarte
Las azules corrientes que nos redimen.

Ya mi Dios humanado puesto en pañales,
Cortaré de mis labios mi canto triste:
Se te duermen los ojos, bellos zagales,
¡Que los cielos proclamen que aquí viniste!

Pbro. Salvador Maldonado Meza.

DOCUMENTOS DIOCESANOS QUE ALENTARON LA CELEBRACION DEL AÑO MARIANO

L Excmo. y Revmo. Señor Obispo Diocesano alentó la celebración del Año Santo Mariano con los siguientes documentos:

El 8 de diciembre de 1953, en que fija el Programa a desarrollar en todo el Año Mariano.

El de 1o. de enero de 1954, en que da a conocer el Decreto de la Sagrada Penitenciaría Apostólica, sobre las gracias concedidas al Año Mariano e incluye la Carta del Comité para el Año Mariano residente en la Ciudad del Vaticano, dirigida a todos los Obispos del Orbe y fechada el 11 de diciembre del año anterior.

El de 1o. de marzo de 1954, en que publica la Carta del 28 del mes de enero próximamente anterior, expedida por el Comité antes mencionado.

Ecos del Año Jubilar Mariano, en la Diócesis de León

El Edicto Cuaresmal de 1954, dedicado todo al Año Mariano.

El de 27 de abril del mismo año, en que fija las normas, según las Instrucciones del Comité Romano, para la celebración de una manera especial del Mes de María.

El de 22 de julio, en que se piden oraciones para la pronta Canonización de Su Santidad Pío IX, el Papa de la Inmaculada.

El de 2 de agosto, en que se da a conocer la proposición del Comité Organizador del Congreso Nacional Mariano, de ofrecer una corona espiritual y material a Nuestra Reina y Madre Santa María de Guadalupe y nombra una Comisión para formularlas.

El de 1o. de septiembre, en que da a conocer la Encíclica "SACRA VIRGINITAS" de Su Santidad Pío XII.

El de 21 de octubre, en que excita a sus diocesanos, con motivo de la nueva Festividad de María Reina, para que asistan a la Coronación Pontificia de la Imagen de Nuestra Señora de Guadalupe en la Montaña de Cristo Rey que habría de hacer el 1o. de noviembre, día de la expresada Festividad.

El de 24 de octubre, en que decreta que del 4 al 8 de diciembre próximo se celebre en la Ciudad Episcopal un Congreso Mariano y nombra una Comisión Organizadora del mismo.

Y el de 12 de noviembre, en que publica los Rescriptos de 11 y de 20 de octubre anterior, de la Sagrada Penitenciaría Apostólica, y exhorta a sus Párrocos y Sacerdotes para que en este año celebren con toda la solemnidad posible el Novenario y Fiesta de la Inmaculada Concepción.

JORNADAS MARIANO-CATEQUISTICAS Y MISIONES

Podríase afirmar sin temor de sufrir una equivocación, que el más grande fruto que reportó la Diócesis de León del Año Mariano fue el de las Jornadas Mariano-Catequísticas y las Misiones.

Son ocho los Vicariatos Foráneos que hay en la Diócesis, a saber: Irapuato, Guanajuato, Silao, San Miguel de Allende, Dolores Hidalgo, San Luis de la Paz, San Francisco del Rincón y San Felipe. En cada uno de estos Vicariatos, conforme al Programa antes mencionado, se celebró una Jornada Mariana; pero como preparación para ella cada Vicario Foráneo en compañía de sus respectivos Párrocos sufragáneos ayudando algunos Misioneros, recorriendo todo el territorio de su jurisdicción, dando Misiones, de suerte que, no quedó lugar en la Diócesis que no sintiera de alguna manera las caricias maternales de la Inmaculada Madre de Dios y cuyos habitantes no se movieran a un amor muy grande y a una ferviente devoción hacia la Reina y Soberana de los cielos y tierra.

Por manera que era verdaderamente imponente el entusiasmo mariano con que eran celebradas las Jornadas en la cabecera de la Foranía; a ella acudían todos los fieles, aún de los más apartados poblados de la Foranía, ansiosos de oir cantar las alabanzas de Aquella que ya llevan en el corazón.

Por lo demás, no cabe duda que la Santísima Virgen haya inspirado la forma original en que se verificaron las expresadas Misiones, por los grandes bienes que produjeron. En la imposibilidad de dar a conocer cada uno de los Programas que desarrollaron los Párrocos y Vicarios Foráneos en sus correspondientes Foranías, permítasenos al menos dar a conocer dos de los informes que rindieron los expresados Vicarios Foráneos sobre los actos con que celebraron el AÑO MARIANO.

Continuará

Pbro. Olegario Mireles

AGOSTO

✦ **DIA 1°**—Misa en la Ermita Expiatoria con la intención de que llegue hasta los talleres, hogares y oficinas el pago divino de todos los óbolos generosos de los mexicanos para esta obra magna del Monumento.

✦ **DIA 2.**—Cuarenta romeros de Puebla de los Angeles. Bendición Eucarística a toda la Patria.

✦ **DIA 3.** Varias familias de la Diócesis de Tepic, acompañadas del Pbro. Enrique Mejía imploran la paz universal, el remedio de sus necesidades y el Reino de Cristo en sus hogares.

✦ **DIA 4.**—Gran peregrinación de dos mil obreros leoneses, a los cuales acompaña el R. P. Rafael Pérez Vargas, Capellán del Apostolado de la Oración del Santuario de Guadalupe, en León, Gto.

De la ciudad hidrocálida acude también en este día el Pbro. J. Jesús Ornelas, con ochenta romeros que oyeron misa en el Santuario de la Reina.

✦ **DIA 5.** Personas de Chihuahua, Nuevo Leon, Sonora, etc. reciben la Bendición Eucarística.

✦ **DIA 7.** El R. P. Roberto Petracchi, S. D. B., argentino de nacimiento, celebra la Misa y quedó "altamente impresionado por esta obra magnífica y estupenda que solo un pueblo católico en verdad como el mexicano pudo haber levantado al Santuario Corazón de Cristo Rey".

Otro salesiano, nativo de León, el R. P. Armando Rodríguez Mena, S. D. B., visitar la Montaña Santa, escribe su acción de gracias a Cristo Rey: "por la inmensa gracia del Sacerdocio y por haberme salvado la vida en el naufragio del Trasatlántico "Andrea Doria", que se hundió viniendo yo salvado milagrosamente de una muerte inminente. Cristo Rey y Santa María de Guadalupe hicieron que los catorce mexicanos que allí viajábamos llegáramos a nuestra patria sanos y salvos. Hoy le consagro todo mi apostolado sacerdotal entre los jóvenes." Rúbrica

La Montaña de Cristo Rey

EPOCA ACTUAL

Pbro. Mónico Villegas.

✦ **DIA 9.**—Por la intención de todos sus feligreses de la Parroquia de la Inmaculada Concepción en Schertz, Texas, por su familia y por todos los que le ayudan en su trabajo sacerdotal, ofreció la Víctima Divina en esta cima el Rev. Joseph A. Stuebben, Arquidiócesis de San Antonio Tex.

✦ **DIA 10.**—Muy de mañana arribó un autobús californiano para ofrecer la Hostia Pura al despedirse firmó su autógrafo con el nombre de E. Anguiano, Pbro.

Setenta regiomontanos, entusiastas y piadosos acudieron hoy en cristiana excursión se les bendijo eucarísticamente después de algunas palabras de bienvenida.

El P. José H. Salazar, Vicario de la Parroquia de San Miguel, de León, Gto., acudió rodeado de sus familiares a rezar ante la mirada bondosa de Cristo Rey. Vigilia de la Adoración Nocturna en la forma acostumbrada.

✦ **DIA 12**—Setenta personas de Aguascalientes, Ags., en la Misa de nueve.

Acude también la romería parroquial que organizó el Sr. Cura D. Tomás Becerra, de la Parroquia del Espíritu Santo, de la Colonia Industrial de León, Gto. Fueron insuficientes cincuenta autobuses. Bendición Eucarística.

De las regiones cloroso a tierra mojada y engalanadas con las episcopales bugambilias y los tulipanes de la hermosa Córdoba, Ver., arribaron dos autobuses con peregrinos de aquellos lugares privilegiados de la naturaleza. Les atendió el P. Betancourt y les impartió la Bendición Eucarística, después de algunas palabras de recepción cristiana.

✦ **DIA 13.**—Peregrinos de la Basílica de San Juan de los Lagos, desvían su ruta y se dirigen a la Basílica de Cristo Rey en esta Santa Montaña, cuarenta autobuses ascendieron, procedentes de los Estados de México, Hidalgo, Puebla, Tlaxcala, Querétaro y Tamaulipas.

El pugilista de fama nacional, "Kid Anáhuac", acudió a pagar un ex-voto a Cristo Rey, con su esposa. Firmó su recuerdo.

✦ **DIA 14.**—Tres Misioneros del Japón ofrecieron la Oblación santa. "Que todo México sea de Cristo Rey y que El reine pronto en el Japón", fue el recuerdo de los

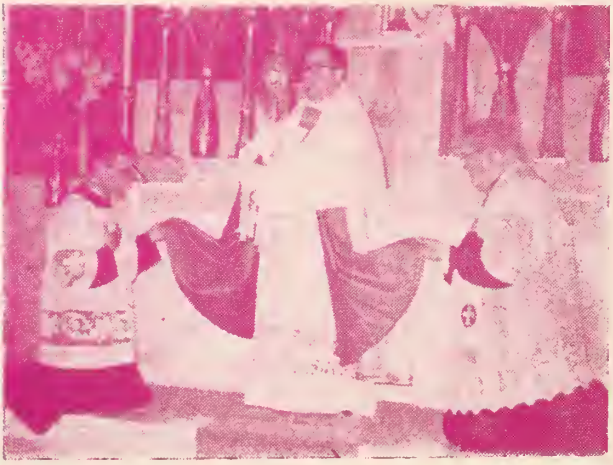

✦ **Elevado el espíritu, las episcopales manos de Mons. J. Jesús Clemente Alba Palacios, Obispo Auxiliar de San Luis Potosí, abrazan la custodia llena de Dios, para bendecir a México.**

Pbro. Enrique Perrusquía, Luis Acevc, S J. y Roberto G, S. J.

Con algunas familias bienhechoras nos visitan los Pbros. Antonio Cáravez, Román Rodríguez y Francisco Copilla, Misioneros de la Divina Infantita.

Veinticinco autobuses llenos de peregrinos a San Juan de los Lagos, visitan al Soberano de los brazos abiertos

✦ **DIA 15**.—"Profundamente conmovido a los pies de Cristo Rey, mi visita a la Santa Montaña ha sido para mí una bendición", José Gaytán Ortiz, Pbro. (Zacatecas).

✦ **DIA 16.**—De Lagos de Moreno, Jal., el Seminario Menor vino a despedirse de Cristo Rey, para después marchar a vacaciones, pienran confiar a Cristo Rey su vocación, así como bajo los auspicios de Santa María de Guadalupe sesenta y tres jóvenes. Firman autógrafos los Pbros. R. Lombert y Mariano Jiménez.

Setenta personas de Jaral del Progreso, Gto., acompañadas del Pbro. P. Salazar y Padilla, de la Orden Franciscana, nos visitan hoy.

Peregrinos de Puebla, México e Hidalgo en grandes contingentes humanos adoran la Realeza de Cristo.

✦ **DIA 17.**—Desde Sinaloa visita el Monumento el Pbro. Juan P. Trujillo.

Su tercera Misa viene a ofrendar a Cristo Rey el neo-sacerdote leonés Juan Carmona, le acompañan también sus compañeros sacerdotes José Zárate y J. Guadalupe Fonseca.

✦ **DIA 18.**—De la Parroquia de San José de Analco, Guadalajara, Jal., procede la peregrinación de hoy, de la cual fue alma el Sr. Cura D. Francisco Fernández y el P. Ricardo Yjima, sacerdote japonés

✦ **Los cuatro horizontes de la Patria, convergiendo en la Montaña Santa, recibieron de Mons. Martín del Campo la Bendición Eucarística, una vez que México se consagró por entero a Cristo Rey, en el solemne día de la Realeza Divina.**

radicado en esa capital jalisciense, tres autobuses los condujeron.

El XXVII Aniversario de sacerdocio viene a celebrar el Sr. Cura Juan Rivera Pochotl, de la ciudad de México, tal como lo hace cada año. El P. Betancourt le predica en la Misa solemne de acción de gracias, con el tema: "Quid retribuam Domino pro omnibus quae retribuit mihi". Un centenar de peregrinos del Valle del Mezquital, Hgo., acompañaron, al arribar a hora oportuna.

Firma su autógrafo, por su visita, el Pbro. Salvador Hernández, de San Martín Hidalgo, Jal. También lo hace, el Pbro. Pedro Gutiérrez.

✦ **DIA 19.**—Un sacerdote norteamericano de nombre John J. Hannon, con un grupo de estadounidenses que en piadosa romería atravieran nuestra patria, visitando sus santuarios mas famosos, visitan este Monumento. Lo acompañaban otros clérigos mas.

El Pbro. Adolfo Romero, de la Parroquia de Salvatierra, Hidalgo, Gto. acudió hoy a celebrar su quinto aniversario de su ordenación sacerdotal con un sacrificio eucarístico.

Un infante de Querétaro fue bautizado con el nombre de Guillermo. Nació en Juárez 12 Sur, en dicha ciudad, el día 29 de mayo del presente año. Hijo legítimo de Joaquín Sánchez Torres y de Juana Martínez de Sánchez. Padrinos: Felipe Ramos y Josefina T. de Ramos. Administró, el día 19 de Agosto el Sr. Pbro. D. José A. Betancourt. Acta.

✦ **"Pax tecum" dice litúrgicamente Mons. Torreblanca, Obispo de Chiapas, imitando al Divino Maestro, cuando saludaba a sus discípulos. Es que el Monumento Votivo Nacional habla siempre de paz".**

Una romería de numerosas personas acompañan a este infante a declararse cristiano ante el Rey de las almas, Cristo Dios. Bendición Eucarística.

✦ **DIA 20.**—Cuarenta regiomontanos y peregrinos de Rincón de Romos, Ags., de hinojos ante el Rey Eucarístico que los bendice.

El neo-sacerdote leonés José Zárate, guía a un grupo de seminaristas de Tampico, Tamps.

Del Mercado de San Cosme, México, D. F. acudieron veinte comerciantes a postrarse ante el Rey, como lo hacen cada año.

✦ **DIA 21**—De la Misión de la Tarahumara vino el Pbro. Andrés Lara, S. J., quien se hizo acompañar de varias Religiosas del Asilo del Calvario de esta ciudad además de varios niños de allí mismo.

"Que la devoción a Cristo Rey se extienda en nuestra Amada Diócesis y que nos sintamos todos vasallos de tan MAGNIFICO REY", firma el Pbro. Antonio P. Ríos, que reside en Monterrey, aunque es de León, y que vino acompañado de otro sacerdote y excursionistas de esa misma ciudad.

✦ **DIA 22.** Los esposos Ignacio Dorado y Ma. Luisa Miranda de Dorado, al cumplir el Trigésimo Aniversario de su Matrimonio, vienen a postrarse ante el Rey con sus hijos y sus nietos. Celebra el P. Betancourt la Misa de acción de gracias y les dirige sentido fervorín alusivo.

Varios sacerdotes leoneses al cumplir su segundo aniversario de ordenación sacer-

dotal, acuden ante el Rey para agradecerle los beneficios recibidos en su ministerio, ellos son: David Chagolla Garnica, de la Parroquia de Romita, Gto., Eduarlo Limón, Rito Contreras, Rodolfo Sánchez, Clemente Chávez, J. Trinidad Nevárez, Juan Manuel Chagolla y Julián Herrera. Es la generación 1954 del Seminario Conciliar Tridentino de la Madre Santísima de la Luz y Cristo Rey, en León, Gto.

✦ **DIA 23.**—El Pbro. José Zárate celebra su Segunda Misa en este Monumento, después de su Cantamisa en Silao, Gto. "Christo Regi in aeternum..." es su autógrafo, al entregar su ministerio en las manos amorosas de Cristo Rey y Sacerdote

En la Capilla interior de la Monumental Estatua de Cristo Rey, en la que se venera su Sagrado Corazón, oficiaron hoy dos sacerdotes: Benjamín Barreto de México, D. F., y el Padre salesiano Ticiano Puppin, quien vacaciona en León, Gto., con los colegiales del Seminario Salesiano de Guadalajara, Jal. (San Pedro Tlaquepaque).

"Que Cristo Rey bendiga las actividades apostólicas de los hijos de Santo Domingo de Guzmán, establecidos recientemente en la Ciudad de León, Gto.," firma Marciano Hutía, O. P., a nombre de los Padres Dominicos que acudieron hoy.

✦ **DIA 24.**—Autógrafo de Fr. Benjamín Batalla M., O. E. S. A.

"Señor, qué bueno es estar aquí. Haz que en nuestra Cuba te podamos levantar un Monumento igual", firma Luis Pérez Rodríguez C. de la Habana, Cuba, que vino con el anterior.

✦ **DIA 25.**—Autógrafo del P. Miguel Muñoz, de Aguascalientes, Ags.

Festividad y alegría inusitada ante el Rey, pues uno de sus hijos, convertido hace apenas unos días en otro Cristo, por el Sacerdocio católico, cantó el día de hoy

✦ **El Pbro. Adolfo Romero, el primer sacerdote que cantó su Misa primera en la Montaña Santa, acude anualmente a celebrar sus aniversarios ante el Rey pacífico.**

su primera Misa a los pies de Nuestra Señora de Guadalupe en su Santuario de la Montaña Santa.

El Cantamisano es el Pbro. J. Jesús Contreras, Esclavo de la Divina Infantita, asistieron sus compañeros, Superiores y gran número de familiares y amigos. Padrino de Capa en esta ceremonia litúrgica lo fué el Pbro. José A. Betancourt, quien además cantó las glorias del Sacerdocio Católico en forma emocionada hasta las lágrimas. Asistió el R. P. Vicente Echarri, Superior de esta Congregación recientemente fundada, pero que cuenta ya con 15 sacerdotes.

Después se sirvió un banquete al que asistieron cerca de cien comensales. El

Sr. Cura de la Parroquia de Santiago de Silao de la Victoria, Gto. Pbro. Antonio Funes, accedió a la invitación del cantamisano y nos honró con su asistencia.

Desde hoy comienzan a llegar los peregrinos de la Diócesis de Aguascalientes que el Excmo. y Revmo. Sr. Dr. D. Salvador Quezada Limón organizó con feliz éxito, pues acudieron seiscientos adoradores, entre hombres y mujeres, que celebraron su Vigilia el día de hoy por la noche.

✦ **DIA 26.**—Continuaron llegando romeros hidrocálidos: cuarenta autobuses fué el total. El Excmo. Sr. Quezada Limón ofició de Pontifical, ayudado de sus sacerdotes y de nosotros que trabajamos en el Monumento.

En seguida se celebró una Asamblea de la Adoración Nocturna Mexicana, a la que asistieron todos los adoradores de noche, presididos por el Sr. Obispo de Aguascalientes y por el Presidente del Consejo Supremo, Sr. David Thierry.

Al mismo tiempo, en la Ermita Expiatoria se recibía la gran romería de leoneses, que otrora condujera el llorado P. Modesto Cervantes y ahora conducida por el Pbro. Rafael Hernández, Capellán del Santo Niño Perdido y de San Francisco de Paula. Celebró el P. Hernández una misa solemne en la que él mismo predicó la palabra divina.

Doscientos queretanos acuden acompanados de la entusiasta Conchita Vázquez.

"Hemos proclamado una vez más el reinado amoroso de Jesús. Partimos con la fuerza de su gracia y de su perdón".

Peregrinación Diocesana de Aguascalientes.

† Salvador Quezada,

Obpo. de Aguascalientes.

"Pido a Jesús Nuestro Rey Sacramentado conceda a la Adoración Nocturna Mexicana que se realice en un futuro próximo una gran Peregrinación y Vigilia de todos los adoradores de nuestra Patria". Firma David Thierry, Presidente del Consejo Supremo de Adoración Nocturna Mexicana.

✦ **DIA 27.**—"I Have seen anything live the Monument in honor of Cristo Rey-old

✦ **Seglares, Sacerdotes y Religiosas, las tres ramas de la V.O.T. de San Francisco de Asís, fueron los romeros más ejemplares y devotos, que llenaron el camino del "Cubilete" en casi medio kilómetro.**

show the wordeful path of the mexican people who world build something so beatiful". Father Alber Hubertus, San Antonio, Tex. Este piadoso sacerdote vino acompañado del seminarista John A. Michel, quien le ayudó la Santa Misa.

Desde Cerralvo, N. L., vino a conocer este Monumento que es orgullo de todo buen católico y de todo mexicano, el R. P. Pablo Ponce.

✦ **DIA 28.**—Misa del Sr. Pbro. D. Alberto García Navarro, de la Diócesis de Querétaro.

Visita del Pbro. D. Elías Zamora de la Diócesis de Colima. Lo acompañó un grupo de señoras y jóvenes de Guadalajara, Jal.

Un número regular de visitantes de Hermosillo, Son., y otro de Actopan, Hgo., se postraron a los pies de Cristo Rey.

"Era un gran anhelo visitar este Monumento. En adelante doré mejor culto a Cristo Rey", es la frase del Sacerdote F. González, de Guadalajara, Jal.

✦ **DIA 29.**—En el Santuario de la Reina elevó la Hostia Divina el Sacerdote J. Trinidad Carranza S., Arq. de México. Formuló esta plegaria: "Perdona, Señor, a los que te persiguen y a los que destruyeron tu primer Monumento. Uno de ellos aún vive, conviértelo. Bendice ampliamente y ayuda a los que han levantado este nuevo trono de Realeza y de Amor".

Al mismo tiempo hacían lo mismo tres sacerdotes de la Arquidiócesis de Puebla, en el corazón de la Imagen Monumental del Rey, que ya tiene un altar en su interior. Sus nombres son: Benjamín Vega H., H. Calleja y Gilberto Valbuena, quienes suscribieron su recuerdo.

En estos momentos ascendían otros sacerdotes hidrocálidos, cuyos nombres damos en seguida: J. Jesús Rodríguez, Gertrudis Ramos, J. Jesús Valdivia, R. Durán, Bonifacio B. y E. Silva W.

✦ **El incienso, el símbolo más expresivo de adoración y fervorosa oración es esparcido en incensario de plata, por todo el ara sacrificial, por el Sr. Cura D. Tomás Becerra en el día de su romería cristiana.**

El P. J. Juárez del Templo de Jesús de la ciudad de los palacios, visitó este vértice de Amor, guiado por el Sr. Cura D. Ignacio Espinos de Marfil, Gto.

El P. Urbano Rizo, de la Diócesis de Aguascalientes, desde el día de ayer importe un retiro espiritual a las religiosas residentes.

Acompañado de siete seminaristas, el Pbro. Ignacio Hernández Mora, Párroco de Concordia, Sin., admira la obra concebida por el inolvidable Mons. Valverde Téllez.

✦ La Diócesis de Aguascalientes, dignamente representada por su Prelado Mons. Quezada Limón y gran número de peregrinos se vuelve a postrar ante el Rey de reyes.

✦ **DIA 30.**—Dos sacerdotes oficiaron la Santa Misa, ellos son: J. Luis Meza, que viene a conmemorar su tercer aniversario sacerdotal a los pies del Sacerdote Sumo y Eterno, el R. P. J. Fernández, Párroco de El Fuerte, Sin., que viene con varios peregrinos.

✦ **DIA 31.**—Peregrinos de Tequila, Jal., que asisten a la misa de nueve y media. Bendición Eucarística y palabras de bienvenida, los preside el Pbro. José D. Sandoval, de Arandas, Jal., y Francisco Castillo S., de Lagos de Moreno, Jal.

SEPTIEMBRE

✦ **DIA 1°.**—Muchos peregrinos en esta mañana el Sr. Pbro. D. José Estrada Briseño, Vicario de S. Francisco del Rincón, Gto. al celebrar la Santa Misa en compañía de cuarenta jóvenes de la J. C. F. M. De dicho lugar.

✦ **DIA 2.**—Por la mañana de esta domingo arribó el P. Francisco Ornelas de Aguascalientes, Ags., para celebrar la Santa Misa, que oyeron sus acompañantes en número de ciento cincuenta, pertenecientes al "Centro Navarrete" a los cuales el mismo predicó la homilía.

Los anteriores peregrinos permanecieron en este lugar para presenciar el arribo de los ciclistas que año con año y por esta vez en el sexto se disputan valiosos trofeos. Esta vez fueron subencionados por la Cadena de Periódicos García Valseca. En el número de Octubre dimos amplia información al respecto, en crónica de nuestro Jefe de Redacción, Jose de Jesús Ojeda S.

La Academia Sor Juana Inés de la Cruz, de León, Gto., concurrió en cuatro autobuses, para asistir a la Carrera Ciclista y para reconocer una vez más la Realeza de Cristo.

Misa de costumbre y de tres de la tarde para los Ciclistas.

✦ **DIA 3.**—Excursión—Visita de vecinos de Lagos de Moreno, Jal, en ocho autobuses, presidiendo el P. Antonio López.

✦ **DIA 5.**—Visita las obras el R. P. P. Rojas, C. M. F., procedente de Torreón, Coah.

✦ **DIA 6.**—Celebra en el Santuario de la Reina el M. R. P. Teodosio Martínez Ramos, Superior General de los Misioneros del Sagrado Corazón, residente en México y Misionero en el Obispado de Chiapas. Lo acompañan algunos familiares de Santa Ana, Calif.

✦ **DIA 7.**—Pide a Cristo Rey su salud y una bendición para sus feligreses de Perote, Ver., el Pbro. J. C. Hernández.

El P. David Uribe, de Celaya, Gto., dirigió una numerosa romería de devotos de Nuestra Madre Santísima de la Luz a la Catedral Basílica de León, Gto., donde se venera el Cuadro original de la Santísima Señora bajo esta advocación venida de Palermo, Sicilia (Italia). Después los condujo hasta el trono del Rey del Amor. Asisten a una Hora Santa y se les Bendice eucarísticamente para despedirlos.

✦ **DIA 9.**—Domingo. Misas ordinarias y extra del P. J. Luz González, Vicario de la Parroquia del Espíritu Santo de León, Gto., que esta vez presidió la romería de dicho templo parroquial. La Unión de Padres de Familia de la Parroquia de San Miguel de la misma ciudad se congregó en quince autobuses, para ponerse a las órdenes del Padre de todos los Cristianos y modelo de Hijos, Cristo Jesús.

A la misa de once, que celebró el R. P. Eduardo Limón, que convivió dos días con nosotros, asisten numerosos romeros del templo de la Cruz de Cantera, también de León, Gto.

Los cancioneros y trovadores Unidos de León, Gto., también cada año ofrecen su homenaje de adoración y reconocimiento al Rey Bendito y acuden con sus familiares.

✦ **DIA 10.**—Autógrafo del R. P. Manuel Villagómez H., Miembro del Secretariado Social Mexicano, en su visita.

✦ **DIA 11.**—Visita y recuerdo del Pbro. E. Rivera.

✦ **DIA 12.**—Desde la Parroquia de San Miguel el Alto, Jal., acude el Pbro Bruno Mendoza G.

Firma autógrafo el Pbro. Carlos Rodríguez Y.

✦ **DIA 16.**—El R. P. Luis Velazco Tovar Dieguino, de Lagos de Moreno, Jal., estuvo también presente en el homenaje nacional a Cristo Rey, con treinta y dos Hijas de María.

Con gusto transcribimos un recuerdo de

✦ **Los caminos de México desembocan en el "Cubilete", a donde acuden Mitras, báculos, espadas, banderas y sobre todo corazones orantes, como el de Mons. Quezada Limón.**

✦ **La Sexta Edición de la Carrera Ciclista "Rey de la Montaña" por esta vez reunió a todos los ruteros del pedal, convirtiéndose en una justa nacional, cuya meta es la cima del corazón cristiano de México.**

un seminarista de Viena, Austria que vacacionando visitó este lugar: "Very Wonderful-Ad multos annos". Karol Alexander Jierges.

✦ **DIA 17.**—El R. P. Pedro Medina, jesuíta cabe las plantas benditas del Rey en este día celebró la Santa Misa en compañía de las familias Durán de Silao, Gto., y Arreola de Cuitzeo de Hidalgo, Gto.

Representación del Instituto "Patria" de la capital mexicana encabezados por un sacerdote jesuíta.

✦ **DIA 18.**—Ofreció la Hostia Pura e Inmaculada el P. Santiago Barragán, de los Mochis, Sin. Su plegaria: "In hora mortis meae voca me".

✦ **DIA 19.**—Daniel García de Alba, S. J., Misionero de la Tarahumara, Chih., en nombre de sus fieles de la región de Chimipas, rendido y feliz se pone a los pies de Cristo Rey.

✦ **DIA 20.** Con un fervorín del P. Betancourt y Misa solemne, presidida por el P. Villegas y diaconada por los PP. J. Jesús Quirós y Vicente Negrete, de la vecina Silao, el cristiano matrimonio del Sr. Juan Vaca Saldaña de Irapuato, Gto., vi-

✦ **Después de dar vueltas incansablemente a la corona de los pedales del biciclo, los ciclistas concursantes del evento "Rey de la Montaña", refrigeran sus cuerpos, atendidos por el P. Betancourt, organizador de la Carrera.**

✦ **El Apostolado de la Oración de Obreros, del Santuario de Guadalupe leonés acudió a la Montaña Santa, para honrar al Corazón deífico de Cristo Jesús, el Obrero nazareno.**

no a celebrar solemnemente su XX Aniversario de unión íntima. Rodeados de sus numerosos familiares y amigos pasaron todo el día en este lugar, para dar gracias por tan fausto acontecimiento.

Arturo Heredia de la Arquidiócesis de Morelia pidió tres cosas para su pueblo... y una bendición para los suyos y los que no acudieron. Rúbrica. Peregrinos de las Huertas, Mich.

Para pedir protección, el Sr. Cura del Monte de San Nicolás, Gto., Pbro. D. Vicente Salazar y el P. José Ma. Moreno de San Julián, Jal., acuden este día.

✦ **DIA 21.**—"A los 35 años de mi ordenación sacerdotal, en tan feliz aniversario celebré la Santa Misa en este Santo Monte, rogando al Señor y a su Santísima Madre por el triunfo de la Santa Iglesia Católica en el mundo y muy en especial en mi amada Patria, Costa Rica, para que allí se aumente la fe católica y el amor a la Santísima Virgen María". Mons. Víctor Manuel Arrieta Q., Cango. del Cabildo Metropolitano de San José, Costa Rica.

Ayer y hoy ofició el Santo Sacrificio el P. Lucio López de Cosalá, Sin. pidiendo por la santificación de la Santa Iglesia y de su parroquia.

El R. P. Fr. Guillermo de San Alberto, O. C. D., de San Luis Potosí, acudió presuroso con cuarenta peregrinos de ese lugar.

"A los 11 años de que visité por primera vez esta Santa Montaña, en 1945, en compañía de mi Prelado el Excmo. y Revmo. Sr. Arzobispo de Puebla, Dr. D. J. Ignacio Márquez, y cuarenta y cinco señores sacerdotes, hoy al cumplir veinticinco años de sacerdote vine por segunda vez", Samuel Ramírez, Pbro.

✦ DIA 22.—Peregrinos de Tzitzio, Mich., en la misa de nueve y media. El mismo número de Izmiquilpan, Hgo., y dos autobuses con Religiosas Guadalupanas del Colegio "A. Mayllen" de León, Gto. Hora Santa.

De Irapuato, Gto, vino el Pbro. Ramón Mares.

✦ **DIA 23.**—Cuarenta tapatíos en la misa de siete y media en la Ermita Expiatoria.

De Aguascalientes vino el P. Jiménez se-

guido por trabajadores ferrocarrileros y familiares.

El P. Manuel Enríquez de Ruiz, Nay., firma autógrafo.

✦ **DIA 26.**—Dos sacerdotes de los Misioneros de Maryknoll, que luchan por Cristo Rey en Quintana Roo, ofrecieron la Víctima Divina a temprana hora. Sus nombres: Walter W. Winrich, M. M., y Thomas E. Lavalle.

Peregrinos de Culiacán, Sin., precedidos por los Pbros. Manuel C. M., y Antonio Orozco Madrigal.

✦ **DIA 27** Aunque no celebraron Misa, sin embargo, el P. Rentería y Fr. Angel D. Calderón de Yuriria, Gto., acudieron con dos autobuses llenos de romeros.

El P. Vicente Cárdenas, sacerdote josefino visitó el Monumento en compañía de algunas familias.

✦ **DIA 28**—Los PP. Carlos Valera D. de Monterrey, N. L. y Julián Esquivel L. de Torreón, Coah., con sus respectivos grupos de acompañantes, vieron lo que antes conocían por lenguas.

✦ **DIA 29.**—Misa del P. Librado Sandoval, Diócesis de Zacatecas y autógrafo. Acompañado de algunos padres legionarios subió a este gran Monumento, el P. J. A. Valenzuela, de Torreón, Coah.

El mismo recuerdo de los PP. Gregorio López H. de Monterrey, N. L., y del P. Octavio García, A. P. C.

✦ **DIA 30.**—Autógrafo del P. Julio Vértiz, S. J. en esta frase: "El, Cristo Rey, expresión viviente de la fe en México, es, como la Guadalupana nuestra esperanza".

"Admiro el milagro que hace la fe en esta Montaña de Cristo Rey. Hago votos por su completa terminación y bendigo a los colaboradores".

† Benjamín Barrera y Reyes,
Ob. de Santa Ana, El Salvador, C. A.

Visita y recuerdo del P. Francisco Vázquez, Sec. del Obispo de Santa Ana.

"Admiro la profunda religiosidad de un pueblo, que para expresarla, busca el punto céntrico de la Patria y lo consagra a Cristo Rey". Francisco Echevarría S. S. J.

✦ **Las distancias no importan, lo declara este banderín sostenido por los trabajadores de la Harinera de Torreón, Coah., que viajaron gustosos a la Montaña Santa, como lo hace todo México.**

UNA INDUSTRIA NACIONAL.

★

LEON, GTO.

CORTESIA DE

"Droguería Francesa"

ABIERTA DE 9 A 9

★

LEON, GTO. J. A. PONS.

★ ★ ★ ★ ★ ★ ★ ★ ★ ★ ★ ★ ★ ★ ★

El Patrocinio de María

LIBRERIA Y PAPELERIA

Casa Fundada en 1898.

Gran Surtido en Libros Religiosos, Litúrgicos, Científicos, Escolares y Recreativos.

Todá Clase de Artículos Religiosos, Escolares y Propios para Regalo

Esculturas de Santos, Cromos y Estampas en Diversos Tamaños y Clases.

VICTORIA LOPEZ

Esq. Hidalgo y A. Obregón.

Teléfonos 26-49 y 24-10. LEON. GTO.

SI ALIVIAN

LA GRIPE

TONIFICAN Y

REANIMAN

DE VENTA EN TODAS LAS BUENAS DROGUERIAS
Y FARMACIAS DEL PAIS.

Campanas — Candeleros — Crucifijos — Estampería — Estatuas — Flecos — Galones — Incienso — Libros — Orfebrería — Ornamentos — Rosarios — Telas para Iglesia — Varillas — Vinajeras — Vino de consagrar. Todo lo concerniente para el Culto Católico siendo especialidad de la Casa:

MEDALLAS Y LISTONES PARA ASOCIACIONES

EL TROQUEL, S. A.

2ª Calle de Venezuela 50. Apdo. Postal 524.

Teléfono 22-59-94. México, 1, D. F

Princeton Theological Seminary Library
1 1012 01458 0684
For use in Library only

For use in Library only